申報
第二萬五千四百七十號
發行人 陳景韓
今日本報貳大張
每份售金圓伍圓伍角（外埠另加郵費）
地址 上海漢口路三〇九號
電話 八三二四四九 電報掛號 六〇五七二
內政部登記證京警字第十號 中華郵政特准掛號認為新聞紙類

津郊白刃衝殺慘烈
東西綫匪均受嚴重打擊
旬日來已有六個師被殲

〔本報天津十三日下午七時電〕津自十一月十五日被圍迄十三日已一整月，攻防戰展開亦已十天，日來市區普遭落彈，市府附近今又有數彈爆炸，市民生命財產全在硝餘中。益以物價節節上漲，二百萬市民所受之煎熬與日俱深，工商凋敝，學校課業停，與月前相較恍如隔世。

〔本報天津十三日下午七時電〕津東郊十三日拂曉前後激戰繼起，流共以一師之衆，自東局子向浙江公墓·廣東山莊之綫連續猛攻，迄午十一時益趨激烈，展開陣地爭奪戰，白刃肉搏，反復衝殺，成拉鋸狀態，重武器無用武之地，迄正午尚在相持中。另東郊王頂堤方面，晨四時有流共兩團猛攻，近午退去，該處民房被流共大肆焚燒，現王頂堤已成眞空地帶。西綫西營門外十二日夜至十三日晨時有小股流共試探，僅零星接觸。

〔本報南京十三日電〕天津林匪續增，津東東局子匪集大批彈藥，並將到部隊甚衆，擬五日內攻下天津。津東北范家堡村南匪築防禦工事，村北建砲陣，不斷砲轟民權路。匪在津週邊徐家莊置有榴彈砲三門，趙李莊有野砲八門，范家堡另有坦克防禦砲二門，以上各處砲位均經空軍於十二日派機炸射制壓。

〔本報北平十三日晚八時廿五分電〕華北剿總發表：津東西兩綫匪已被擊潰，繼埆大兩地之後，國軍再度大捷。十二日下午五時，匪兩個縱隊兵力，分向東局子城防綫之浙廣兩公墓及西營門外國軍四十一·四十二·四十三陣地猛犯，兩綫展開激戰，機槍星夜助戰，西營門外肉搏爭奪，匪衝鋒八次，終未越雷池一步，迄十三日晨九時，殲匪約兩師。東綫浙廣兩公墓一帶犯匪約三師以上，衝鋒廿餘次，迄十二時終被完全擊潰，國軍陣地前匪遺屍六千餘，午後戰況全面沉寂。

〔中央社天津十三日電〕據津警備部發表：自天津保衛戰開始迄此十二日止，匪已被我消滅六個整師。林匪第二縱隊，現已改為第卅九軍，其司令部設津西大稍直口，運河以南為匪第六師，運河以北為匪第四師，經我連日打擊，現皆潰不成軍。

〔又電〕津東綫十三日晨又爆發惡戰，津警備部政工處十三日午發表：東局子方面之匪，十二日下午受我嚴重打擊後，十三日晨又糾集一師之衆，捲土重來，對我猛烈進犯，我忠勇將士奮勇反擊，發生白刃肉搏戰，雙方反復衝殺，演成拉鋸形式，迄午十一時戰鬥益趨猛烈，展開陣地爭奪戰，重武器不能施用，手溜彈刺刀及機槍遂最高度之使用，迄中午仍相持中。

平郊匪砲擊機塲
塘沽外圍匪發砲被擊退
大同國軍出擊進抵懷仁

〔本報北平十三日電〕記者十二日下午一時步出安定門，城郊一片戰時景象，軍民正協力拆除近城牆之建築，前綫尚在距城五里之土城，路上三五難民，徒步入城，面有驚悸之色，記者訪新軍某營長，據談，和平問題在士兵方面尚無任何反應。

〔聯合社南京十三日電〕北平今日電稱：南郊共軍利用口徑八十一粍之重臼砲轟擊城內天壇機塲，中彈二十餘枚，引起損壞，至少須經兩日始能修復。東交民巷機塲亦中砲彈，有無死傷，尚未查明。

〔中央社北平十三日電〕華北剿總十三日發表：北平郊區國軍一部，十三日晨六時許向永定門外麥子廠小紅門馬家舖一帶搜索掃蕩，在小紅門以南地區與匪五百餘發生戰鬥，我步騎砲聯合部隊猛烈攻擊，經激戰至十一時前後，匪被擊退。十時廿分，東直門外西北大望京小莊一帶，亦發生激烈槍砲聲，迄十二時，匪向北退去。午後，外圍無戰鬥。

〔本報天津十三日電〕軍息：塘沽外圍十二午曾有匪一部向守軍進犯，並向市內發砲，山東路落彈，犯匪業被擊退。

〔中央社北平十三日電〕據華北剿總發表：大同國軍出擊部隊已於十三日晨八時進抵懷仁，刻在城週掃蕩。同時另部國軍亦正沿張同鐵路兩側向東積極推進中。

匪犯新鄉近郊 國軍痛予掃蕩
安陽團隊領袖抵信陽

〔本報新鄉十三日電〕匪三十六師主力六百餘，十二日午夜向新鄉西南近郊之八里營金家營陣地猛犯，當經國軍集中砲火還擊，匪傷亡甚多，國軍於十三日黎明時即展開掃蕩戰，殘匪不支，已向西南方逃竄，國軍現正尾剿中。

〔中央社信陽十三日電〕安陽團隊領袖王自全，十二日輾轉抵信陽，謁張主席軫，報告防地情形，並請示機宜。據談：安陽雖久懸匪後，但在軍民協力守衛下，城防迄今無恙，有力團隊並經常出擊掃蕩綫匪，漳河南岸土共始終感受威脅。

故都天空奇象
太陽週邊兩道光圈

〔本報北平十二日電〕故都上空十一日下午三時廿分至四十分間，天顯奇象，太陽週邊有兩道淺的曲綫光圈，距光圈較遠的中天上空，又有一弧形虹狀光綫，路上行人對此祥光千道，皆駐足而觀。

津和平距離尚遠
七省市參議長電毛澤東
盼先對平津幷下令停戰

〔本報天津十三日電〕津參議員丁作韶等奔走之局部停戰，今無新開展，到達和平距離尚遠，如局面繼續緊張，將設法向外搶運人民糧糈。

〔本報北平十三日電〕傅總司令十三日晚再宴華北七省市議長，對和平問題交換意見。又據津訊：奔走和平之四參議員丁作韶等，決定暫留天津，等候機會，再往共區呼籲。

〔本報北平十三日電〕華北七省市參議會議長，十三日晨集議，決定致電毛澤東，盼首先對平·津·太原各戰塲立即下令停戰，一切聽候商談解決。又平私立院校教授將於十四日發一希望和平之宣言。

〔本報北平十二日電〕平各界正醞釀行動，以保全故都。聞市參會並決議邀丁作韶等來平，商採一致辦法，共策進行。文化教育界近亦推湯用彤，馮友蘭，陸志韋，馬衡，梁秋水等出面，向國共雙方洽談和平，擬提出兩項意見：㈠請共軍稍向後撤離，准許人民出城購物，㈡請雙方顧及北平歷史文化，不在城內打仗。

徐剿總奉命撤銷
轄區軍事由湯恩伯指揮
空軍對津浦沿綫續作戰略轟炸

〔本報滁縣十三日電〕據可靠方面息：徐州剿匪總部已奉命撤銷，所有蚌浦段及其西側地區軍事，統劃由京滬警備總部湯總司令恩伯指揮，劉峙將軍率隨員胡佛等十二日晚由京抵滁，十三日午離此赴蚌，辦理剿總結束事宜。

〔又電〕淮河北岸日來仍平靜，惟匪調動頻繁，似已開始對蚌犯津浦南段作積極準備，蚌埠以劉峙將軍之歸來，人心安謐，蚌浦軍亦通行無阻。

〔又電〕首都衛戍總部駐滁指揮所兼指揮官楊幹才，十三日下午二時在指揮所召集滁縣各界首長會議，對整飭軍紀，平抑物價及如何勵行總體戰，已獲具體決議，其間對徵用富戶空宅，徵借富戶磚石木料修築工事，藉減人民負担，亦有決定。聞敎次杭立武家即儲有大批磚石，亦在徵借之列。

〔中央社蚌埠十三日電〕劉峙總司令於十三日下午五時由滁返蚌坐鎮。

〔本報南京十三日電〕為阻止徐州匪及其他匪部南下，空軍今日對津浦綫路匪佔綫作連續第三日之戰略轟炸，第一批B-24型機隊，上午十一時炸山東泰安南大汶口鐵橋，其中第一批三架所投重磅炸彈予鐵橋命中率達百分之九十五，第二·三兩批集中轟炸徐州火車站。十二日下午十一時，C-47型機曾經宿縣上空偵炸，發現匪卡車十餘輛，滅燈停駛，經投照明彈，將其顯露後予以炸減。

〔本報南京十三日電〕據悉，淮北陳毅部正在逐漸迫近津浦路西側，淮河北岸懷遠西發現陳毅第七縱隊，其先頭已與國軍在懷遠西北部接觸，懷蒙公路綫上龍亢匪增到一千人，懷遠之西南淮河北岸鳳台縣城亦早於上月十三日被土共占領。

張垣突圍官兵 陸續跋涉抵綏

〔本報綏遠十三日電〕張垣突圍官兵已在歸綏收容有兩團之衆，不少傷患官兵，均忍痛持拐杖跋涉雪野，陸續返回故鄉。

綏平間開闢航綫

〔本報歸綏十三日電〕民航局開闢平綏航運，票價一千四百七十圓，十二日由平飛綏，滿載物資。

秦嶺中部守備區 司令部正式成立

〔本報西安十三日電〕秦嶺中部守備區司令部已於日前在關中西部渭河南岸之盩厔正式開始辦公，何司令文鼎亦到職主持。

鄂北孔劉兩匪部 有回竄襄樊模樣

〔本報漢口十三日電〕劉匪第十縱隊及孔匪卅八軍各一部，近又有向襄樊回竄模樣，國軍加強戒備中。

陳誠接見英美領

〔本報台北十三日電〕陳誠十三日下午四時先後接見英美駐台總領事畢克士，寇允慈兩氏，均由外交部駐台特派員吳鐵陪同晤見。

〔中央社蚌埠十三日電〕進抵渦陽縣境石高山，龍山集一帶之我杜聿明部各兵團，刻已控制渦陽以北村莊百餘處，並將匪方著名之糧庫兩處攻佔，滿藏糧秣，足敷軍用。

湯恩伯返京
定今晉謁總統

〔本報南京十三日電〕京滬警備總司令湯恩伯赴蕪湖及上海等地視察防務，已於十二日晚自滬返抵京，十三日上午即至總部辦公，並召集該部高級職員舉行會報，就視察時之觀感所及，提出檢討，並指示應行改進之點。下午往謁徐部長永昌，及顧總長祝同等，晚並邀宴祝紹周等，商討京滬警備總部政務委員會組織事宜，十四日將晉謁總統。

李宗仁赴漢說
純係一種揣測

〔本報漢口十三日電〕連日京中電傳李宗仁副總統將來漢一行，茲據某權威人士語記者，截至十三日午止，未獲悉此一消息，並謂外間傳說，當係一種揣測。

〔本報漢口十三日電〕平警備副司令羅奇中將，昨自京抵漢。

晉謁總統
馬步芳代表 陝省府秘書長抵京

〔本報南京十三日電〕西北各省軍政首長，近均有代表來京晉謁總統，報告屬區政情，並陳述對時局之意見，寧夏馬鴻逵，青海馬步芳對時局之態度完全一致，彼等認為無論和戰，均須由總統領導，團結一致，否則即為共黨個個擊破。馬步芳之代表民政廳長馬紹武，青籍立委趙珮，十三日上午十時許晉謁總統，報告青海近況，總統對馬主席對時局之認識及在青之努力，甚表嘉許，並表示如有機會，尚盼與馬主席一晤。馬鴻逵之代表寧夏高等法院院長蕭通元，定十四日下午晉謁總統，報告一切。陝西省政府秘書長蔣堅忍，代表陝主席董釗來京述職，業已抵京。又甘議長李天明，省委寇永吉亦於日前抵京，向中樞請求補助經費，據渠等表示，關於時局問題，已有西北軍政長官張治中在京主持一切，甘省當服從中央命令，總綫努力。

杜聿明被俘
鄧文儀稱「有此可能」

〔本報滁縣十三日電〕杜聿明於青龍集突圍時被俘。

〔本報南京十三日電〕關於共黨廣播杜聿明被俘事，國防部發言人鄧文儀十三日答覆記者詢問時稱：「有此可能」。鄧氏稱，杜副總司令率邱李孫三兵團，在永城東北與共軍苦戰經月，已達成牽制匪軍，俾爭取時間，鞏固江淮防務之任務，杜氏本人於半月前即患病不能行動，政府曾兩次派機往接，杜氏為與袍澤共患難，未能飛出，此次突圍，杜以行動關係，故「可能被俘」。

盧漢強調安定後方
和戰大計唯總統之命是遵

〔本報昆明十三日電〕滇主席盧漢照常至省府辦公，渠稱：此次晉京，總統曾多次召見，並與各軍政要員接觸頻繁，對大局前途至為樂觀，盧氏強調安定後方，充實自衛武力，徹底清匪，統一軍政事權，提高行政效率，均奉有具體指示，當可逐步付諸實施。今後，滇省軍民當一本過去愛國家，守正義之精神，擁戴中央，維護全局，和戰大計，悉聽總統之命遵行，至外傳西南將有新結合，純屬無稽謠言，不足為信。

大學教授國策研究會
提具體和平綱領
盼國共雙方能共同接納
並發起組織和平策進會洽商和談

〔本報南京十三日電〕中國各大學教授國策研究會，前發表江電響應總統文告，向中共呼籲和平，建議召開新政協，組織聯合政府，該會頃再發起聯絡國共以外之黨派及社會領袖，組織「和平策進會」，分向國共雙方洽商和談，並提出較具體之和平綱領，盼雙方犧牲黨派利益，共同接納。該會所擬之和平綱領如次：甲·和平談判之步驟：㈠國共雙方立即停戰，所有各戰場軍隊各止於原陣地後退若干里，未參戰者止於原防。㈡國共雙方同時釋放政治犯，開放言禁。㈢國共雙方各派全權代表，幷與第三方面組織新的政治協商會議，請友邦調停。㈣新政協之構成分子，爲國民黨·共產黨·中間黨派·民意機關·人民團體·社會領袖六方面各六人，成「六六比例制」，調人則請美·蘇·英·法四使擔任之。㈤新政協之開會地點，定於上海。乙·協商會議之方式：㈠新政協之表決方式，關於程序問題者，應由出席人二分之一以上爲之，關於決議者，應由出席人三分之二以上爲之，如不能達成決議時，得由調人仲裁。㈡所有會議經過及爭點，應逐日公布，俾便接受輿論與民衆之批評。丙·聯合政府之體制：㈠成立臨時聯合政府，採委員制，其構成份子仍用新政協之「六六比例制」，即黨派份子佔一半，（因全國各黨派之黨員數，恐不及全民百分之一），臨時政府爲遷就事實始各佔一半」，其主席由社會領袖担任，副主席二人由國共分任之。㈡聯合政府另訂一臨時政府組織法，及和談後共同施行綱領。㈢在雙方交戰區，劃出緩衝地帶，由聯合政府負責處理地方行政，直接受聯合政府之統馭。㈣實行軍隊國家化，國防軍之長官士兵一律不許有黨籍，現役軍人不得兼文職。㈤各黨派互循民主之方式，作政治鬥爭，至臨時政府維持一年時，即展開普選運動，成立新民意機構。㈥由新民意機構決定憲法之存廢或修改，再依據憲法產生正式政府。

英檢察官卡爾 論中共政策
比擬麥帥在日政策

〔合衆社倫敦十二日電〕遠東國際戰犯法庭英檢察官卡爾，十二日將中共政策比之於麥克阿瑟元帥在日本之政策。渠告皇家帝國協會稱：「據採集現居中共區域內歐洲人士之記錄，以及中共布告之原文觀之，中國共產黨原係農田改革之黨派。彼等之農田新法律，大體上似不較日本境內在麥帥監力下施行者更爲激烈。二者均不過爲將現有業已開墾之地田重新分配於耕種人之計劃，耕種人包括現田主在內」。卡氏稱，渠並無抨擊「麥帥卓越功績」之意，僅在鄭重指出，麥帥之政策可爲對抗共產主義之最有效措置之良鑑。

於一九四五年爲邱吉爾個人代表赴日之吉爾納中將，曾在日內勾留三年，亦有上述同樣信念。渠稱：「余指此爲遠東問題之新解決辦法，吾人應瞭望原料至受共黨威脅之區域，力足提高生活水準，高於共黨所允許者。此舉最後可證明較浩大軍事行動之化費爲少」。

監委三人分訪張邵等
交換對和平意見
在杭立委集會商談時局
武昌市參會議長願赴共區哭訴

〔本報南京十三日電〕監院為策進和平商談趨於具體，監委唐鴻烈等所提出之辦法四項，前經該院月會時決定推居正委員爲召集人，舉行小組會，首予審查，該會於十三日晨召集，就四項辦法討論後，決議如次：㈠原辦法爲分電蔣總統·孫院長及毛澤東呼籲和平事，以該項呼籲和平宣言電業已發出，決不再發。㈡由在京監委邀請張治中·張羣·邵力子·吳忠信等商討有關和平問題，十三日午後即由唐鴻烈·谷鳳翔·劉平江三人訪晤邵力子·張羣·張治中·交換對和平問題之意見。據稱：與三氏所洽談之意見，大致相同，其結果則定十四日午集會時研討，並決定是否將再訪四國駐華大使之次一步驟，另並推定專員搜集有關和平問題之資料備考。

〔中央社杭州十三日電〕在杭立委三十餘人，十三日午後舉行第二次談話會，繼續交換對時局意見，會中決定成立在杭立委聯誼會，於每週六集會，推定李文齋·崔興礎·許紹棣·劉湘女·吳望伋等七人負責會務。散會後，各籍立委曾赴省府拜訪陳主席。

〔本報漢口十三日電〕原定十三日午成立之鄂省和平促進會，臨時宣布展期。據武昌市參議長楊敬三談，目前口頭呼籲和平已難奏效，吾人爲民請命，必須推派代表親赴中共區哭訴。渠並首先表示，自願任此艱鉅。

對我國所提秘密照會
美英均考慮答覆
蘇聯緘默法待巴黎決定
樸資茅斯市長願以該城爲議和地點

〔本報訊〕華盛頓十三日廣播：中國駐美大使顧維鈞稱，渠曾與美代理國務卿羅維特商討中國和平問題。顧氏稱，中國政府將繼續採取和平政策，直至獲得成功時爲止。事實證明共黨對中國民衆渴求和平之情緒，漠不關懷。關於蔣總統可能前往台灣之傳說，顧氏拒不表示意見。美政府拒絕證實或否認渠曾自美國政府接獲任何通知。倫敦方面傳說英·美政府刻正考慮答復中國之調停請求。顧氏謂，中國政府認爲大局之發展，不僅與中國關係重大，且與全世界之和平休戚相關。渠稱，中國政府現正多方尋求和平之途徑。記者詢渠曾否將其政府之任何文書送達美政府，渠答「未曾」。但謂，僅與羅維特商談中國一般局勢。顧氏最後稱，中國政府和人民之期望，已明白表示其恢復中國和平之願望，所提出之和平建議，在蔣總統之元旦文告及孫科最近之聲明中，均已有明白表示。

〔聯合社華盛頓十三日電〕外交當局稱，美國正向英·法兩國徵求意見，以便決定是否出面調解中國內戰。中國政府之秘密照會雖未直接要求美·英·法·蘇四國斡旋和平，但曾探詢各國對於此事之態度。國務院在數日內料將提出復文，但除非先經倫敦與巴黎兩地審慎考慮，不致採取切實行動。同時，美國或英·法兩國亦將徵求蘇聯意見，因各國似均不願與未來蘇聯行動發生抵觸。

〔合衆社南京十三日電〕據悉：法國對中國政府之建議之態度，現正待巴黎決定，來自倫敦之消息暗示，英國外交部現正考慮答覆，但截至目前爲止，華盛頓及莫斯科則表緘默，一如其在南京之大使館然。

〔聯合社南京十三日電〕據悉，政府已決派張治中·邵力子·吳鐵城及張厲生等四人與美·英·法·蘇四國大使磋商調解戰事問題。

〔聯合社樸資茅斯十二日電〕樸資茅斯在四十四年前曾爲日俄兩國進行和談之地點，今日市議會又欲以和平使者自任，令市長尼爾組織委員會，通告中國，願以本市爲國共兩方之議和地點。尼爾市長當即建議由委員會將此意通知杜魯門總統及新罕布希爾州之國會議員。按日俄戰爭於一九〇五年結束，係由西奧道爾羅斯福總統從中協助，使兩國在樸資茅斯簽訂和約。

美化書法‖人人可能寫得一手好字
書法大成
懂得技巧‖人人得心應手易學易精
到處光 百日成功
秘訣一百餘則 字範三百幅 墨寶一百件 念多
精雅 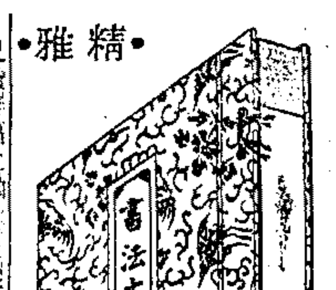 樣書
大楷中楷小楷行書草書隸書篆書——字字見工力！
只需每日臨摹一頁——輕輕妙到毫顛！
普及本每冊十元 特價五元 ……

四體字彙
每一個字多至五六十種少至一二十種，各有精神，足以代表其個性，使人一望而知為某代某人之字。得從十五萬單字中認識四百餘位名書家之眞面目，更可臨摹其字體維妙維肖，或擷取其字藉資應用。
馬 湯 蔣
上列原書一角縮小三分之一

平劇歌譜 一二三集合訂本最新版
現售特價一律八折
戲典
總發行所 中央書店 上海福州路三八〇號

標準

南京路 新雅 粵菜館 著名菜好 定價公道 電話九〇〇八〇

日本京都帝國大學畢業 蔡漢基醫師 痔瘡痔漏專科
專醫痔瘡痔漏等症不施手術不假注射備用敷藥療法
簡便工作照常短期根治
時間：下午三時至五時
診所：上海南京路石路口 華英藥房二樓
電話：九三三四〇

協平織造廠為承購房地產徵詢異議啓事
茲經中說合向[illegible]等購本市黃浦區十二圖勝字圩第十一號第九坵房地產之一部分即自忠路天和里一百十五號房屋基地全部及原有之通行權業已簽訂契約約定自登報日起五天內如無異議者即應將價金如數付清如對上述房地產有主張任何權利者應請於本月十七日之前向本廠提出證據書面異議切勿自誤特此公告
協平織造廠謹啓

義成食品有限公司為退包沙利文食品糖菓公司南京東路221號西餐等營業宣告清理事件敬告各界
[illegible]

大新煙公司第八期零售商派貨通告
逕啓者敝公司茲定本月十二日至十五日止憑本公司新派貨證並隨帶店章辦理廿支「軟標準」「大都會」牌香烟分（丙丁）二級同行派貨茲將等級數量貨款開列于后
(一)丙卡 軟標準念五條 大都會五十條 每戶價目 五十六元 三十二元 計貨款一千二百八十元正
(二)丁卡 軟標準十五條 大都會五條 每戶價目 五十六元 三十二元 計貨款七百念元正
各號派貨繳款日期排定如后（務希指定日期內前來受派）逾期越日恕不補派諸希 諒鑒
丙級十二日 一號至一千一百號止 十四日 一千零一號至二千號止
丁級十三日 一號至一千號止 十五日 二千零一號至三千一百號止
所付金圓大票以免久候支票恕不通融 辦公時間上午九時至下午四時止
地址：黃河路一四三·電話三三五五六 大新烟公司啓

慶祝五十週紀念·一年一度大廉價 踏遍全上海 終無此便宜
成都路 威海衛路口 臘味專家
陶園香腸 百萬圓大犧牲
各色香腸 每斤一百五十八圓（原價二百十圓） 各色臘肉特價出售 年節禮品
臘鴨 臘肫 臘雞 臘腿 什錦臘味精美鏡盒 一律平沽·電話購貨三七九二四·最為相宜

干世讓為舍姪學新 吳德如為小女靜霞 結婚啓事
茲承杜月笙 楊叔鼎二位先生介紹謹於國曆三十八年元月十五日下午四時假座南京西路二〇〇四號樂義飯店舉行結婚典禮恭請胡筠籟先生福證 特此敬告諸親友 一切從簡

漁業善後物資管理處啓事
（38）漁滬資字第04037號
查本處奉令配發各區漁業救濟物資廣東及台灣兩區應配物資除少數木材外已全部提運在案浙江及河北山東等區亦已開始零星提出自條細該項物資如須變賣亦須照規定得到善後事業委員會同意至本處保有物資從無自行出售情事特此鄭重聲明務希各界注意為荷
中華民國三十八年一月十一日

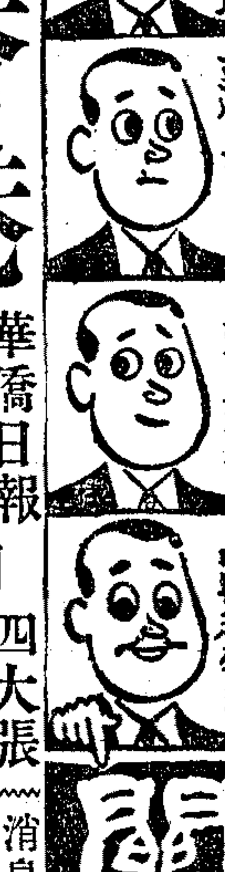

歡迎訂閱 香港 華僑日報 星島日報 工商日報 日出 四大張 三大張 二大張
消息靈敏·行情準確 ▲每逢星期日贈送精美畫報一大張▼
地址：南市巡道街二五四號 請撥電話 151.91

東方畫廳名人書畫 河南中路三馬路口 電話 13825 本廳代收 唐醉石書法篆刻

癌症專家 張霽天 首創藥物治療乳胃肝腸等各種癌症不論初起已潰皆能即醫即效無痛苦短期全愈永不復發 診所 寶島路二十三號 門診上午九至十二時

上海老牌 貞左筆命相 新曆年關已過 預批己丑流年 詳算無遺 …… 凡前途事業，職位，方向，機會等 各界惠顧 南京東路四八六號二樓 電話九六六五七號

最高價收買X光片照相片廢影片 老北門內民珠街三六號偉達

報喪
家主 陳其芬老太爺（福明 福達先生之尊翁）痛於民國三十八年元月十二日寅時壽終謹擇本月十四日下午三時在江寧路中新會路卅四號中央殯儀館大殮謹此報聞
陳明達 陳福達 堂眼房 啓

社論

展望東南亞洲會議

東南亞的危機，因荷印衝突的死灰復燃而益趨惡化了。誰都不能否認，帝國主義與共產主義，在東南亞各國人民的眼中看來，無異於「苛政」與「猛虎」，假如不讓他們共謀自衛自救之道，而迫着他們要在二者之中抉擇其一，則在「苛政猛於虎」的情形之下，東南亞局勢的歸趨，自然不言可知的了。

印度領袖尼赫魯既憤於荷蘭在印尼的暴行，同時又爲挽救東南亞的危機起見，特向亞洲十四國呼籲，各派代表至新德里舉行東南亞洲國際會議，討論荷蘭侵略印尼後所引起之新局勢。這一建議不特爲亞洲東南各國所一致贊成，而且也引起了英美各國的重視。莫不認爲此一會議足以輔助聯合國解決荷印爭議；同時，區域安全機構亦可由此誕生。故美國政論家路易費許氏要求美國政府亦派一「同情的觀察家」前往參加，並認爲此一會議對於荷印爭議必能採取「有效行動」。

東南亞洲會議本定於十六日召開，後因籌備不及，延至二十日，屆時必能如期開幕，殆無疑義。我們重視這次會議的意義，願在開幕的前夕，提出若干意見，以供亞洲各國以及其他有關各國當局的參考。

第一，亞洲人口佔世界人口之半數，面積佔全球三分之一，僅以此二端而論，在人民世紀的今日，亞洲在國際上實佔重要地位，是不容任何人忽視的。在過去，亞洲各國均因政治經濟的落後，大半淪爲歐美工業先進國的殖民地，任人剝削，聽人宰割而不自覺；但至今日，亞洲人民受了大時代的潮流的激盪，早已澈底覺醒了。在政治上固要求獨立自由；在經濟上亦要求自由與平等，第二次大戰後亞洲各國的擾攘不安，都是含有深刻意義的民族運動。印度緬甸的獨立，固然是如此，越南印尼的努力，亦莫不是如此。所以我們要求世界各國對於亞洲各國，千萬不可再以過去的陳舊觀念——殖民地視之，否則處理任何爭議，必致徒增亂源，使亞洲局勢益趨惡化。

第二，亞洲人民目前所面臨的危機，一是共產主義勢力的滲入，有如水銀瀉地無孔不入，使亞洲各國莫不受其威脅；另是帝國主義勢力的根深蒂固，越南印尼人民所受的痛苦，最深亦最大，在「苛政猛於虎」的原則之下，使大多數的人民自然只有更左傾了。倫敦泰晤士報十日社評，猶稱東南亞的民族運動將爲莫斯科所利用，這種論調，決非我亞洲人民所能接受。姑以最近荷蘭侵略印尼事件而論，荷蘭在印尼不惜違背停戰協定，直接採取軍事行動，以海陸空三軍猛攻印尼首都日惹，實將帝國主義的面目暴露無遺。以言美國對於荷印爭議，始終沒有「堅定不移」的立場，今日美國代表雖然也聲色俱厲地譴責荷蘭侵略印尼，但仍有人懷疑美國在暗中支持荷蘭在印尼的行動，我們希望新任國務卿艾契遜速取賢明對策，以澄清世界的輿情。

第三，今日亞洲爲自衛自救計，的確需要有一個區域安全機構，促進亞洲各地人民互相諒解與合作，共謀亞洲的安定與繁榮。但這種機構必須由亞洲人民自己出來組織之。去年十二月間英澳所倡議的「東方聯盟」，亞洲人民不能不抱保留態度。首先要明瞭這「東方聯盟」的主人，究底是在亞洲之外的英美，抑或是在亞洲各國。所以我們站在亞洲人民的立場，與其等待外人出來領導組織「東方聯盟」，毋寧在新德里會議中自動組織一「亞洲聯盟」。

要之，亞洲世紀的來臨，像時代的洪流一樣，是不可抗力的，新德里會議的呼聲，就是亞洲世紀來臨的先聲，亞洲人民的覺醒與團結，使世界各國不能不「括目相見」，除非世界上尚有執迷不悟的帝國主義，否則今日決不會再以殖民地看待亞洲了。

霍夫曼譴責蘇聯
對攫取全中國已極接近
並指我恃武力剿共爲基本錯誤

〔中央社底特律十二日合衆電〕經合總署署長霍夫曼，頃於此間發表演說時稱：蘇聯政治局正竭盡力量，以圖達到世界統治。據稱：此次環球旅行觀察所得，已獲絕對信念，蓋蘇聯政策及運動之第一目的，正以強力與決心進行中，希特勒當年之努力與之相較，亦見失色。霍氏聲明係預先草就，向此間汽車工程師協會發表，凡爲美方負責官員譴責蘇聯之最猛烈者。霍氏認爲，最近美國內國外共產黨活動雖告揭露，然美國人民仍不悉目前所發生者爲何，且對威脅本身及全世界危機之嚴重性皆無所知。氏繼謂：蘇聯殘忍無道，而其政策實施時之狡黠巧妙，則唯馬凱凡里（十五世紀陰謀政治家）可與倫比，據謂：蘇聯政府之大夢，爲加強克里姆林控制之衛星國，而建立世界獨裁。氏列舉蘇聯自日本投降以來之種種成就，並謂：史達林對是項結果，誠堪沾沾自喜，在攫取歐洲數國之外，克里姆林對攫取全部中國已極爲接近，中國局勢至爲嚴重。

〔本報訊〕紐約十二日廣播：霍夫曼在汽車工程師會議中發表演說稱：共產黨除控制若干歐洲國家外，更將控制全中國，致局勢已趨極端嚴重。霍氏謂：中國政府剿共戰爭之基本錯誤，乃誤信僅恃武力可以打倒共產主義。中國各省之努力，大都側重於軍事方面，各省領袖咸集中其人力物力，希圖以武力遏阻共產主義，對於改善人民生活，則幾一無建樹，因此，造成悲慘之結局。但霍氏特別提出山西省主席閻錫山對大局獨能具卓灼見，別具卓識。霍氏追述閻氏曾著有「對付共產黨的方法」小册子，該書謂除非民氣旺盛，戰爭難操勝算。霍氏旋引述該書中若干主張，如消除階級分野，組織民衆團體，討論政府目標，不分貧富，實施

浙省府更調八省中校長
各縣田糧處改隸縣府

〔本報杭州十三日電〕浙省府頃調整各省中校長八人，新任建國朱一齊，紹興施伯侯，嘉興師範黃達晶，台州張桂，錫堂師範孫世優，溫州黃服黎，金華朱章寶，嚴州梁介白，又杭州民教館改隸市府，以利配合市政，加強社教工作。

〔本報杭州十三日電〕浙各縣田糧處一律自四月一日起改隸縣政府，縣長兼任處長，現行副處長不再設置。

粵新聞處長請辭

〔本報廣州十三日電〕粵省府發言人省新聞處長程克祥，頃向宋主席呈請辭職。程氏係前年多應宋氏之邀，由滬來粵就任斯職，在任年餘，與此間報界及外地記者聯絡均甚密切，闊因有重要任務必需返滬，故請辭。

公費畢業生留校
決取消公費待遇

〔本報南京十三日電〕教部以各校畢業生繼續留校，轉學他系者仍享受公費待遇，杜濫他人機會，殊屬有失平允，因規定自本年度起，凡畢業生欲留校轉系者，不論持何理由，原享受之公費待遇，應一律取消，該部已令各大學院校遵照。

粵桂湘閩贛五省
組經濟合作機構
採委員制宋子文任主委

〔本報長沙十三日電〕粵、桂、湘、閩、贛五省將組經濟合作機構，名稱尚未確定，總機構設穗，採委員制度，宋子文任主委。中心工作：㊀穩定五省金融，加強經濟聯繫及發展。㊁實施五省物資交換。㊂增強出入口貿易，爭取國際貿易通道。㊃協助美援在華南運用。聞此機構之設立，除經濟原因外，尚涉及於軍政，今後華南局面之堅定，或將由此種機構盡其核心作用。

珠江水道疏通
航輪可直駛穗
定十六日行開放禮

〔聯合社廣州十三日電〕珠江在廣州東面約十五里之一段，現經疏浚，潮漲時深達十七英尺，潮落時亦有十一尺半，因此三千噸左右之輪船均可直達廣州，不必在黃埔停泊，本月十六日將舉行開放典禮，在廣州航業史上闢一新紀元，屆時港督葛量洪及其他高級官員均將被邀觀禮。

〔合衆社廣州十三日電〕珠江之主要水道，將於十六日正式開通，粵主席宋子文將赴廣州下流八哩之處主持剪綵典禮，按該江之開通乃百餘年來第一次，中英兩國之海運官員及穗港內地之名流，均將參加此一典禮，此項水道濬通後將使穗港及台灣間之海運量大增。

甘省增產計劃
需款二千餘萬

〔本報蘭州十三日電〕甘省經建增產計劃：共需貸款二千餘萬元，以充實省營各廠礦設備，並補充原料，該項計劃已由財廳長李子欣携京，向有關方面洽商。

玉門礦煉飛機油
供應西北民航機

〔本報蘭州十三日電〕據中油甘青分公司經理鄒明談，玉門油礦上年產量汽油八百萬加侖，煤油二百萬加侖，目前時局不靖，今後困難益多，雖不能增產亦求儘量保持最高紀錄。並稱爲適應西北民航機需要，決自今年起提煉飛機用汽油。

陝棉改進計劃擬定

〔本報西安十三日電〕陝棉改進計劃已經有關當局擬定計劃將品質第一之涇斯棉在三年之內由現在之五千五百畝推廣至五萬畝。

丁治磐蒞澄視察

〔本報江陰十三日電〕丁省主席一行十餘人，於十三日午二時蒞澄視察民衆組訓及巡視江防要塞，定十四日晨返鎮。

穗港綫桂山輪上
匪警大格鬥
死傷六匪活捉七匪

〔本報廣州十三日電〕航行穗港綫之桂山輪，頃發生匪劫案，緣於十二日穗刑警隊據報，有匪數十人冒充搭客，潛登桂山輪，企圖行劫，即派出大隊警員前往秘密監視，當晚十時該輪由穗開港，午夜十二時許駛抵三枝香河面，匪一聲暗號，先至舵房脅迫停駛，詎知警員早已密布，拔械制止，匪尚兇悍應戰，一時槍彈橫飛，搭客哭聲震天，混戰後匪卒不敵，當場被斃四人，傷二人，生擒七人，其餘則跳水逃遁，搭客有無傷亡未悉，警員一人受傷，警方亦即收隊，將匪拘回訊辦，該輪仍繼續開港。

京嚴懲暴徒滋擾
組武裝憲警小組

〔中央社南京十三日電〕首都衛戍總司令部張耀明，十三日就首都治安發表談話稱：查週來有暴徒以有組織計劃之行動，破壞交通車輛，搗毀娛樂場所，及擾亂商店，本部爲維持首都治安及秩序，決組織武裝憲警小組，分段梭巡，如再有以上情事發生，即由各小組依據戒嚴法令，就地格殺。

武進取締不法商人

〔本報武進十三日電〕城防部今日出動大批人員，檢查市場，取締不法商人，當在西瀛里露天紗布市場，逮捕商販三十餘人，大多爲湖塘橋商販往帶部逐一審訊，迄晚情節輕者保釋，重者留押。

粵路工友代表
由衡請願返穗
携回四項折衷辦法

〔本報廣州十三日電〕粵路南段工友代表，日前赴衡請願，已於十三日返穗，携回路局所提折衷辦法：㊀低薪工人一律加至三十元。㊁二月份起除遵照中央規定外，加發食米由六至八市斗。㊂元月份一律發米七市斗。㊃借支四十天薪給照十月份待遇先借四十天，惟此項辦法尚須工友開會後始能決定。

浙保安司令部
決增二旅二團

〔本報杭州十三日電〕浙保安司令部，爲加強省內治安力量，地方武力決增加二旅二團，所需兵額約二千二百人，限三月前一次征足。

華北剿總決定
銀元自由流通
各銀行准收兌存放

〔本報北平十二日電〕華北剿總會報決定銀元自由流通，各銀行號准許收兌存放，具體辦法正由剿總擬具中，平警局已奉令今後不得拘捕銀元小販。

蘭杳禁銀元黑市

〔本報蘭州十三日電〕蘭銀幣黑市猖獗，每枚已高至一三〇元，市府奉令查禁，如有超過法定比率之交易，即依法從重處罰。

京杭國道綫客車
受流亡學生滋擾

〔中央社南京十三日電〕京杭國道綫客車，時受流亡學生滋擾，十二日黃昏時，復因強搭直達車未遂，於天王寺被搗毀車窗，擊傷旅客，復湧入天王寺車站，毆傷工作人員，公路總局第一運輸處，已將詳情，呈報首都衛戍總司令部查辦，并與有關各機關研討有效辦法，以期確保行車安全，便利公務員眷屬疏散。

蘇州刑警隊破獲
兩黑市黃金機構

〔本報蘇州十三日電〕本邑警局刑警隊，今晨七時許在西中市德馨里大中南飯店內，破獲一黑市黃金交易所，當場拘獲一人，抄出金塊金飾甚夥。又觀前品芳茶室內亦破獲同樣機構一處，嫌疑犯葉志仁被捕。

通米價高於江南
大生廠訂發薪補救辦法

〔本報南通十三日電〕大生一廠以通物價高於江南，依滬市指數發薪，購買力相差甚多，特訂補救辦法：㊀以一月上半月指數作十二月追加指數補發差額。㊁備款向江南購米萬石，廉價配售。

應徵隊兵役互助小組辦法
續完

十四，物資救助之實施程序，仍與義務代耕同，但應先以鄉鎮區直屬組員所應負担者折合爲應需之物資，如米棉現款等不足時，再由各保同樣辦理，以補足之。至各保應需若干救助物資，應由各保照義務代耕之審定程序，同時提出由鄉（鎮區）長，會同直屬組長，召集所屬直屬組組員，及全體第三小組組長審定之。

十五，各甲第一小組組員，如遇左列各事件，其自身無力解決者，應由保長及該甲之第二小組，發動該保全體組員，再予以臨時之物資，或人工救助：㊀生產嬰兒時應予資助，以足够產婦兩月之營養爲度。㊁疾病時應助以醫藥，或代爲聘辦至病愈爲止。㊂死亡時，應予資助及運送靈柩等，以足够簡單之喪葬爲度。㊃其他意外之災害，如水災風災等，則以從簡恢復爲度。

十六，各鄉（鎮區）應徵隊優先隊丁之優待互助，可於其選定時，由其本人提出，由各該保互助小組，依本辦法第十二，十四條之規定，預爲審定，一旦奉召應征時，即由各保依約定者予以書面證明，以爲執行憑據，一式三份，以一份交其本人，一份存保，一份呈報鄉（鎮區）公所備案。

十七，各鄉（鎮區）應征隊及兵役互助小組人員之奬懲，除依照兵役奬懲規則辦理外，凡兵役互助小組組長以上人員，得視同辦理兵役人員，所有各組員對徵屬互助應盡之義務，如對兵役互助小組之決議案，意圖規避或蓄謀妨害役政之推行者，得引用妨害兵役治罪條例，及依據戡亂期間危害國家緊急治罪條例論處。

十八，各鄉（鎮區）應征隊辦公費，及應徵時所需費用，由各縣（市）政府在徵集費，或自衛特捐內撥給，各鄉（鎮區）保兵役互助各小組辦公費，由各鄉（鎮區）保自行籌給，按期公佈之。

十九，綏靖地區內，已失行政控制力量之各鄉（鎮區），爲與匪爭取壯丁，得依據戡亂期間徵兵要則第十一條之規定，強迫徵集，其應徵隊及兵役互助小組之組設，應俟秩序恢復時再行辦理。

廿一凡各戶有入伍出徵之家，應由各縣（市）政府在優待金穀餘額項內撥款統製徵屬榮譽牌及證書，頒發各鄉（鎮區）舉行隆重儀式，釘於大門右首及執存以示崇敬，如該入伍出徵者有逃亡，被俘，投降或犯罪處徒刑時，由該管鄉公所督飭鄉保長，折除其榮譽牌，收繳其證書，還呈縣（市）政府存備頒發以後之徵者，同時停止優待，如係逃亡，并依戡亂期間徵兵要則第卅條之規定，追賠已領之安家費，及優待金穀。

廿一，各省（市）縣（市）鄉鎮（區）得依本辦法分級訂定實施辦法，或計劃。

廿二，本辦法自卅八年元月份起實施。

武漢指數四十七倍

〔本報漢口十三日電〕據省府發表，本月上旬武漢區工人生活指數，爲四十七倍，較上月增加三十一倍，薪水階級倍形艱苦。

▲本報重慶電 聯勤副總司令 [illegible] 張知行，十二日自京飛 [illegible]。

▲本報江都電 氣候嚴寒，收容所內收容之孤兒衰病，衣服被薄，第一綏區周司令官，十二日特捐贈通川白布一百廿三疋，以資救濟。

▲中央社台南電 中國鹽業公司台灣分公司，試製芒硝已獲成功，即將計劃大量生產。

▲中央社南昌電 據鐵路礦務局估計，萍鄉煤礦藏量共約六千三百萬噸，計可開採三十餘年。

▲本報南昌電 南抚（州），南吉（安）電訊，因在南昌市郊發生電線被竊達廿三單位，以致上開兩地受阻，保安司令部限期破案。

▲本報杭州電 杭市府爲溝通官民意見，一月起將創辦市民接見室，諮詢處，服務隊，空中信箱，並辦民意測驗。

▲本報杭州電 浙省府准實委會函請，恢復長興煤礦，特咨請工商部撤銷蕭領劉長蔭礦權，與該會合辦長興煤礦公司，設法復採以裕煤源。

▲本報桂林電 保安部奉令十三日起實行全省戒嚴。

國防部發表一週戰局
—自一月六日至十二日—

〔中央社南京十三日電〕國防部頃發表自一月六日至十二日一週戰局，全文如次：

在全國一致企求和平之際，不料共匪最近竟以主力決戰之軍事行動，猛犯天津和永宿地區，好像他們這種行動，乃是非正式的答覆全國人民對和平的呼籲，國軍將士在能戰能和而不避戰求和的決策指導下，咸能忠義奮發，與匪搏鬥，予匪重大打擊。茲將各戰場情況概述於左：

㊀杜聿明兵團苦戰突圍 杜聿明副總司令，自從十一月六日由東北經過南京轉赴徐州以後，即指揮邱清泉，孫元良，李彌三兵團，與優勢之陳毅匪主力纏繞作戰，作戰期間已兩個月零六天，最初一月，在徐州附近與匪激戰十數次，會擊破匪將近十個縱隊，從未休息整補，後奉命由徐州南調，阻止陳毅，劉伯承二匪的合力南進，於十二月初到達永城宿縣中間地區，與匪開始主力作戰，經過一月之惡戰苦鬥，除孫元良全團一部早已突圍外，邱李兩兵團月來均在陳官莊，青龍集一帶狹小地區，被優勢之匪圍攻，全靠空運補給，其間十天遭遇風雨冰雪之惡劣天候，官兵糧食燃料補給不濟，饑寒交迫，在悲痛情緒下，賴殺戰馬充饑，駐地已無樹皮草根，杜副總司令和邱，李司令官高級將領，仍都與士卒同甘苦，共患難，常竟日不得半飽，杜副總司令且於半月前即臥病，國防部兩次派飛機接他出來，他均以願留與所部共患難爲辭，不肯出來。直到本月六日濟長，陳匪集結新經補充之第一，二，三，四，八，九，十，十一，十三，兩廣，魯中南，快速及渤海等十五個縱隊，和另外三個獨立旅，以及由鄭州開封，濟南調來的民兵，總數約有卅萬人，傾巢進犯。我杜部官兵協同空軍與匪浴血奮戰，連續五天，戰況激烈空前，在此期內，匪軍死傷於國軍還擊及飛機炸射者達五萬餘名，國軍傷亡亦達三萬餘人，以主要陣地盡成焦土，我杜副總司令率部於十日晨向外突圍，由於匪軍在四週曾掘五道以上長壕，並滿佈地雷及排砲，突圍部隊犧牲損失，自在意中，刻尚有隊伍數部，向西向南行進戰鬥途中，總計一個月以來，我杜兵團奉命固守濉永地區，以一個月的時間，牽制匪軍之南進，杜兵團於超過限期五天之後，才開始突圍，在戰略上已完成其爭取時間，掩護江淮國軍佈署任務，并取得傷斃匪十萬以上的代價，全軍堅苦作戰壯烈犧牲之英勇事蹟，堪爲國軍之模範。

江淮方面，蘇北各地因國軍之加強部署，甚爲平靜，津浦南段國軍，週來主動出擊，掃蕩鐵路兩側之土共，匪軍要據點古城鎮（來安城北約七十華里），藕塘鎮（定遠以東）均經國軍於六日一舉攻克，匪兩淮獨立旅卅四旅及粟裕，孫傳嘉等匪部被擊後，負創逃竄，現津浦南段鐵路兩側各四十華里以內，已無匪踪。

㊁天津國軍迎戰獲捷 天津方面，在天津週邊地區劇戰，自六日起展開，林彪匪主力七個縱隊全綫猛攻，林匪約七，八兩縱隊由灰堆犯天津市東南部，九縱隊犯正南，一，二兩縱隊攻津西，三縱隊及第二獨立旅攻津北，戰事以東西兩面最爲激烈，自六日起迄十日止，血戰五晝夜，我擊破匪第七縱隊十九師，廿一師及第八縱隊廿二師，第二縱隊的第四，第六師，第一縱隊的一個師，斃傷匪二萬一千餘人，我軍僅有五個營損失較重，傷亡不到三千人。匪雖數度衝至城防工事附近，但由於我軍奮勇向匪衝擊，各戰場均能以少勝衆，故匪之攻勢均被遏止。刻國軍將士正以勝利情緒，堅定信心，沉着向匪反擊。匪在屢攻屢挫之餘，傷亡慘重，只好分向東北西三面後撤，從事整頓，并由北平附近抽四，五縱隊增援，刻津市外圍陣地仍屹立無恙。

塘大方面，連日情況無變化，國軍搜剿部隊在外圍不斷與匪發生接觸，新海北塘兩地，仍由國軍固守中。

總計天津近郊之戰，國軍已表現極勇之精神，自昨日起，戰事稍停，預料匪在補充增援後，仍必再犯，屆時國軍當再予以沉重之打擊。

北平方面，自上週起，北平四週的林彪匪部，即紛紛東調，圍攻天津，仍留平郊之林匪爲十一縱隊及六縱隊一部，其餘則爲新自平綏，平漢沿綫竄來之聶榮臻匪部第一，二，三，四，六，七等六個縱隊，北平四郊週來僅有零星戰鬥，除匪我砲兵不時互轟外，國軍對小股匪軍之竄擾，均隨時加以逐退。

PARKER 51
SHEAFFER'S
EVERSHARP
WATERMAN
金筆
華貴！情重！
送禮佳品
中美圖書公司
上海南京路一六〇號

中央銀行公告

查本行及各行局庫於本月七日開出之「存兌金銀收款臨時收據」茲依照改善存兌金銀辦法第三項之規定指定於一月十五日由原存兌人持據並携帶本人身份證及圖章向原承辦行領取黃金或銀幣特此公告

一月十四日

風濕骨痛 如何使愈

鷄牌 骨痛精

主治 風濕骨痛．筋絡痙痛．肩背腰痛．骨節痠楚．偏正頭風．鶴膝風痛．酒風脚痛．脇骨刺痛．寒濕凝筋．

著名老牌良藥．服者人人稱好

上海 濟華堂藥房出品

本外埠各大藥房均有出售

精良國貨 華德老牌

每只售價
5 W.15 W 好樂泡 每只十八元
25 W.40 W 氬氣泡 每只廿一元
50–60 W 氬氣泡 每只廿四元
75 W 氬氣泡 每只廿七元
100 W 氬氣泡 每只三十元
150 W 氬氣泡 每只五十元
200 W 氬氣泡 每只六十元
300 W 氬氣泡 每只一百十元
花式灯泡價格另訂

華德工廠出品

國貨電線

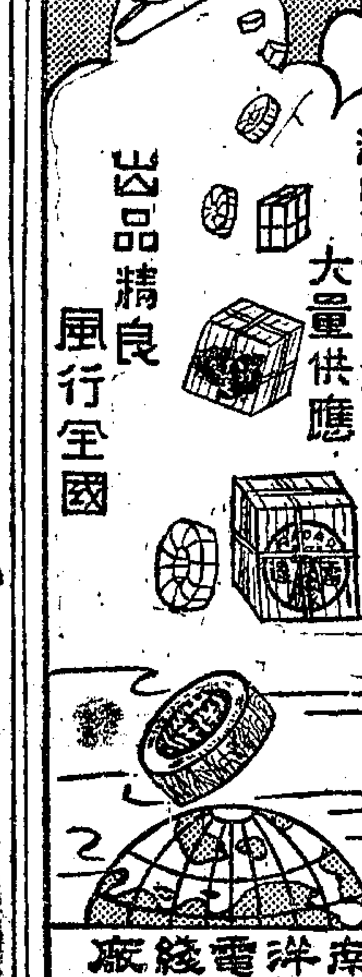

粗細全備 大量供應
出品精良 風行全國
南洋電綫廠
徐家匯鎮南街一三八號
電話七九五一二

總院全圖
院長司徒博牙醫師

司徒博牙醫院

主治 醫牙 補牙 鑲牙 拔牙 糾正牙 口腔外科 潔治牙 X光檢查齒牙
附設 本民牙科醫院
院址 林森中路（舊名霞飛路）三百四十二至三百四十四號（馬當路口）
電話 八三〇七七

請乘飛剪
赴
曼谷

廉價「遊覽票價」新訂
美金三佰元來回
•三十天內有效•

汎美遊覽票價廉省不費奉勸諸君勿失良機飛剪快機班期頻多或直飛曼谷或經停香港機中備有安樂椅十分舒暢下機即可辦事遊樂關於日期及旅遊手續請向旅行社或本公司洽詢。

曼谷寺刹林立蔚爲大觀市集交錯熱鬧值得一遊並有異邦跳舞白象及麻栗樹林足資玩賞。

上海總代理 中國航空公司
外灘沙遜大廈內
電話一五七五七 一九二二八

汎美
航空公司
環球飛行 經驗最富

吉士

時裝・綢緞・呢絨
改組內部★出清存貨
猛跌狂賤
脫貨求現★犧牲到底

特價犧牲品

時裝	綢緞	呢絨
英製馬海絨大衣 每件三千五百元	深色印花綢長袖旗袍料 每件二百八十元	羊毛呢長袖旗袍料 每件二百八十元
英製三駝牌長毛絨大衣 每件二千九百元	各式四維呢長袖旗袍料 每件四百八十元	英製全毛花呢長袖旗袍料 每件六百二十元

一樣要買★落得便宜

靜安寺路馬霍路口

門市部西摩路三五六號 電話六一九八八 三〇七〇二

艾契遜列席參院外委會 說明外交政策觀點

美國務院改組計劃草成

並答覆渠與希斯等關係的種種質詢

【本報訊】華盛頓十三日廣播：參院外交委會今日集會，討論艾契遜被提名爲國務卿一事，艾氏特應會答覆詢問。各委員詢問艾氏之問題，集中於艾氏經歷，艾氏與近被最高法院以僞證罪起訴之前國務院官員希斯之關係，及艾氏主持之法律事務所與波蘭政府之關係。艾氏當稱，彼與希斯爲同僚，爲朋友，但希斯並非其助手。並稱，「希斯之弟端納，希斯則爲余之助理，端納服務國家，頗見忠勤，至今仍爲予所主持法律事務所中之助理。並謂其事務所已早與波政府斷絕關係。

【合衆社華盛頓十三日電】杜魯門總統任命之新國務卿艾契遜，今日出席參院外委會，答覆關於渠贊成對蘇採「溫和」政策之傳說。艾氏似確信渠必能獲得該委會甚至參院之信任票。

委會主席康納萊稱，艾契遜將獲得答覆外界種種流言之機會，諸如艾氏對外交政策之觀點，他和希斯（被控曾竊取戰時國務院機密文件以供給蘇聯間諜團的前國務院官員）的關係，以及他的法律事務所與波蘭共黨政府的業務關係等。共和黨幾員私下承認，十二日晚來自前助理國務卿裘爾之電報，已將渠等之計劃摧毀。裘爾曾一度反對艾契遜的對蘇「友好」政策，但現致電外委會稱，渠相信艾氏之見解，在過去四年中已顯著改變，渠促請國會加速批准艾氏任命，裘爾本人可能出席作證。

【聯合社華盛頓十三日電】美國務院徹底改組計劃，已由胡佛委員會草擬完成，按照地理分配，將在國務院中設置遠東．近東．歐洲．非洲．及拉丁美洲五位助理。新任國務卿艾契遜亦會參加此項起草工作。委員會報告書中之建議，大部份係根據一年前國務院助理貝理爾起草之方案。原案因國務卿馬歇爾及副卿羅維特，忙於應付外交問題，無暇進行改組計劃，致未通過。貝氏係艾契遜至友，國務卿於本月二十日就職後，貝氏仍將留任。提議改組中之要點，即不按工作種類，而按國別及區域劃分國務院之工作。在新制度下，遠東司之工作得包括國務院中關於遠東方面之政策．經濟．情報及公共事務在內。

美國防部長要求授權 派軍事團赴國外

駐華顧問團可長期成立

【聯合社華盛頓十二日電】國防部長福萊斯特今日向參院軍委會提出計劃，要求准許派遣軍事代表團前往世界各地，以促進美國之環球利益。代表團分爲三種：㈠一般軍事援助性質；㈡美洲國際合作性質，事實上等於軍事援助美洲各國；㈢授權各代表國制定環球利益之方案。

按軍事代表團計劃，爲福氏一連串國防計劃之一，其他計劃將陸續提出。

【中央社華盛頓十二日電】福萊特計劃一經批准，則駐華美軍顧問團可以長期成立。按派遣美軍顧問團前往中國之權衡，係按戰時總統之緊急法權授予總統者，但自緊急法宣告終止後，此項權力即告取消。

美大空軍計劃

政府內部意見尚有歧異

【法國新聞社華盛頓十二日電】美空軍界與國會人士稱，杜魯門總統致國會之咨文，雖欲將空軍實力減爲四十八戰鬥隊，但國會或將決定增至七十隊。目前美空軍共有六十隊，其中一隊之飛機現用於柏林之空運接濟。又稱，杜魯門與空軍領袖意見之歧異，不特關於實力方面，抑且關於政策方面，因空軍領袖主張美對蘇應取堅決政策，而杜魯門與其顧問則恐空軍增至七十隊，將爲蘇領袖認爲威脅蘇聯之安全。接近空軍之各界以爲如杜魯門拒絕將空軍增至七十隊，則空軍領袖將注重空軍實力於長距離之重轟炸機，而不注重戰鬥與輕轟炸機，因重轟炸機能載巨量炸彈飛行一千公里之遙也。

杜魯門總統 突訪馬歇爾

【合衆社華盛頓十二日電】杜魯門十二日突離白宮，乘坐「聖路易」號飛往北加羅里納州，探視正在休養中之馬歇爾，當晚返此。此次出人意外之訪問，事前未經宣布。總統往訪時，馬歇爾適在午睡，據稱，此行純係私人拜訪。

蘇威脅柏林空運．將演習跳傘射擊

【合衆社柏林十三日電】蘇聯經一度靜默後，十三日又開始對西歐國家宣傳之攻勢，其發展如下：第一，蘇聯直接担任一切柏林蘇區與西區間貨物之移動以前係由蘇境之德傀儡政府所担任。第二，蘇聯再度威脅將在西方走廊舉行跳傘演習及射擊演習。第三，揚言反對「西德邊疆之改變」。蘇聯在西國航空安全站通知稱，蘇傘兵將舉行演習，地點在勃克堡走廊附近，蘇軍亦將在漢堡走廊上之勃萊登堡附近舉行射擊。

羅特島談判開始

以色列電告軍隊已復員

【合衆社羅特島亞爾多福特十三日電】當以色列與埃及代表準備於此間舉行會議以覓取和平之時，來自台拉維夫之電訊稱，猶軍已開始復員。此一可能解決全部巴勒斯坦戰爭的預備性會議，預定於十三日上午十一時假特露斯飯店樓下會議室開始，會談將在聯合國調解員彭契之主持下進行，彭契稱，會談之前途「非常樂觀」。

台拉維夫一般情緒，均認爲巴勒斯坦戰事業已結束，軍隊復員及恢復國家之平時經濟已屆其時。當羅特島會談開始之時，一般形勢均對以色列有利。猶軍在事實上已佔有全部尼基夫沙漠區，埃軍一旅團仍被圍於尼基夫北部之法魯伽，埃軍仍被逼於狹長之海岸地帶，包括主要據點格茲在內。抵達此間之埃代表團十人完全係軍人，由艾第上校率領，顯示埃及僅認爲目前之談判，係關於尼基夫區局勢，而並非一般之政治解決。另一方面，以色列代表團共六人，大部係政治人物由外交司長伊丹任團長，顯示猶方關切一般的政治解決，俾可能達成永久和平階段。

開羅發生爆炸案

【聯合社開羅十三日電】一炸彈藏於公事皮包內，十三日在此間爆發，炸斃二人，傷廿二人。此間城中心附近之克拉克廣場亦遭受若干損害。此一爆炸顯然謀在燬掉關於回教兄弟會所發動暴行之檔案，當時幸有一警局之茶房疑心此公事皮包之重量，致未造成慘案，否則高等法庭及政府辦公室兩大樓亦將部份被炸燬。

聖地三國調解會 將接管彭契任務

定下週一在日內瓦開會

【美國新聞處成功湖十二日電】聯合國秘書長賴依宣佈，由最近巴黎聯大所設立之巴勒斯坦調解委會，將於十七日在日內瓦舉行首次會議。該委會係由法，土，美三國代表所組成，預定將接管目前聯合國代理調解員彭契所担任之任務。秘書長謂，以色列與英國均已接受彭契所提出之辦法，俾散發兩國政府有關巴勒斯坦爭執之來往文件。

覓取聖地永久和平

愛因斯坦痊可 對記者談和平 對聯合國頗多指摘

【聯合社紐約十三日電】著名科學家愛因斯坦因腹部開刀，入此間布洛克林醫院，預定今日出院。據其向記者發表談話稱，「東西雙方互相敵視，殊無理由可言。目前人類所需要者乃爲高度希望積極合作，而非危險的黷武心理。既無追求世界和平之決心，當然亦無覓得該種和平之方法。聯合國迄今未能解決巴勒斯坦問題，已因而降低其威信，若與權力政治妥協必將削弱其在世界之精神立場。聯合國機構無不准許以色列入會致使本身蒙大受損害，其故亦即在此」。愛氏現年六十九歲，以研究原子分裂及發明相對論馳譽世界。

調和英法間歧見

貝文許曼舉行商談 北歐三國締盟談判破裂

【合衆社倫敦十三日電】法外長許曼已於今日抵此，將與貝文外相作兩天之會談。彼等將討論各項國際問題，諸如北大西洋聯防公約，殖民地，中東，德國等問題。此次許貝會議目的在制止英法政策中日趨嚴重之歧見，並不在獲致上項各問題最後決議。

【聯合社倫敦十三日電】外交界有資格人士今日稱，瑞典挪威及丹麥三國締結聯防同盟之談判已告破裂。丹挪希望三國同盟與美國領導之北大西洋同盟發生聯繫，但瑞典則堅持必須採取其傳統之中立政策，以免捲入東西雙方之糾紛。預料挪丹兩國在數星期內，將接受西方各國之邀請，參加北大西洋同盟。

安理會對印尼問題 今將提出新議案

調解委員將會晤被扣印尼領袖

【美國新聞處成功湖十二日電】安理會將於十四日繼續考慮印尼問題，屆時將就安理會應取之行動提出議案。

美代表傑塞普十二日在安理會中發表強有力之聲明，列舉各項解決印荷爭執之可能採取之積極步驟。安理會現已獲得足夠數量之建議，以作厘定議案之用。中國與挪威亦提出同樣建議。麥克努頓盼此三項建議能合併成一明確之安理會行動之計劃。

【法國新聞社成功湖十二日電】安理會古巴代表將於星期五提出印尼問題之建議草案，該建議大旨乃依美代表傑塞普星期二所主之態度而擬成。據聯合國觀察家意見，美國之立場等於接受荷蘭警備行動所造成之「現局」。

【法國新聞社巴達維亞十三日電】調解委會代表將於十五日赴邦加島訪問爲荷蘭監禁於該地之印尼總理哈達及其他兩領袖。在訪問後，調解委會將向安理會提出報告書。又聞調解委會在下周內，並將赴蘇門答臘北部普拉登，以便與被監禁於該島之印尼總統蘇卡諾及外長沙里姆及前總理沙利等人會晤。

羅慕洛返菲 即赴新德里

【合衆社馬尼剌十三日電】菲列賓駐聯合國常任代表羅慕洛，將於十四日下午飛抵此間，渠將代表菲列賓出席新德里會議。渠將立即與季里諾總統會商菲列賓在該會議中之任務，外交部方面稱：渠或將於十五日啓程赴新德里。

法共領袖演說 美蘇戰爭可避免

赫里歐表示願爲和平努力

【中央社巴黎十二日電】法議會昨日開幕，共黨領袖賈香發表演說，渠不僅未如往常之指責西方帝國主義，且謂美蘇戰爭可避免，此與其去年攻擊美法政府之演說完全相反。此間各報評論，對賈香演說咸感驚奇，是否爲共黨之授意，抑或受命於克林姆宮而出此妥協之建議。議長赫里歐稱，法國有資格可作調和美蘇之和平努力，負責人士認爲倘政府同意，赫氏將樂於以特使名義赴美一行，亦願赴蘇作爲歐洲聯盟之代表，担任史達林與杜魯門間之橋樑。

英美在中東利害[illegible]突 形成政治對峙局面

英反對黨對貝文表示不滿

【合衆社成功湖十三日電】由於英國與猶太間之外交決鬥，美英兩國在巴勒斯坦存在之團結與調和，十三日似已決裂。有經驗之聯合國外交家相信，英美兩國在中東整個部份之一部份上，形成政治對峙局面。

此一信念於報上載稱，埃及突然決定與以色列談判和平之動機，乃埃及極望，調整兩國間關係之後，益爲可信。一美國官員稱，埃及領袖對其國家受英國直接或間接控制已久，極望打破此一桎梏，與美國成立更強之政治經濟連繫，蓋英國推行一有利於外約但之聖地和平解決，而美國則施一有利於埃及之立即和平。

【聯合社倫敦十三日電】政府要員今日在閣議後宣稱，全體閣員顯然一致擁護外長貝文對巴勒斯坦之政策，英國在中東採取之路綫決不改變。下院規定十八日復會，屆時貝文料將出席詳細報告中東局勢。

【聯合社倫敦十二日電】此間各報對貝文及其政策紛加責難。保守黨領袖艾登今日在鼎維克發表談話稱，英機在以埃戰區上空飛行毫無目的，殊可惋惜。以色列軍轟落英機實爲一種侵略性的攻擊，但試問政府在此種情形下，派機偵察戰區上空有何必要。再者，當局對於中東之政策，恐將危及英美邦交。

荷總理特里斯 會晤印尼領袖

印尼代表拒絕參加臨時政府

【本報訊】紐約十三日廣播吧城訊：據悉，荷總理特里斯十二日與印尼領袖蘇波摩教授會談歷一小時，此爲去年十二月十九日荷軍進攻印尼軍以來荷印雙方之初次接觸。會談在荷高級專員貝爾之公署內舉行。荷發言人謂：此項會談係屬試探性質，今後或尚須繼續折衝。印尼方面稱：此項會談全係非正式性質。蘇波摩不致再晤特里斯。據稱：渠已拒絕參加荷蘭所支持臨時政府之建議。據悉：該項會談係荷蘭所發起。

邱吉爾抵巴黎

休假期滿即將返英

【法國新聞社巴黎十三日電】英戰時首相邱吉爾今晨抵達巴黎，邱吉爾此次係在法南部休假期滿取道巴黎返英者。

格魯致電美報 爲重光葵開脫

【本報訊】華盛頓郵報頃刊前美駐日大使格魯致該報之電報，力爲重光葵開脫，並建議美國人士向麥帥代爲緩頰。

遭地院拘禁 日厚生相竹田

傳與煤礦賄賂案有關

【中央社東京十三日電】日厚生相竹田儀一，今晨因煤礦賄賂案被地方控訴傳詢後，即遭拘禁。傳竹田曾得煤礦礦主賄賂一百萬日圓，作爲反對議會通過國家控制煤礦法案之運動費。

牛津大學出版 最新英文字典

【英國新聞處倫敦十三日電】牛津大學出版部最近發行新英文字典一種，定名爲「常用英文字彙」，此對遠東各地學習英語人士將大有裨益。該字典係一九四二年所編英語者之訂正本。

方九霞的純粹珠粉 是年節最高貴禮品

品質高貴 裝璜華美

南京路大新公司對面● 方九霞昌記銀樓
南京路虹廟對面● 方九霞新記銀樓
均售

大號錦盒一千元 二號錦盒五百元
電購九四四五〇

黃金葉香烟
色如黃金 味同佳葉

各處均售
益利煙草公司榮譽出品
發行所：上海天潼路北浙江路東裕慶里一弄三號 電話：四三一〇一

德立通式五燈收音機

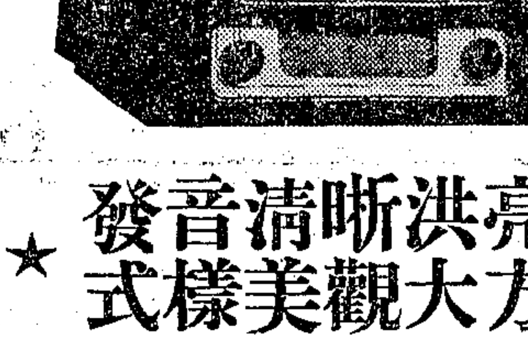

★ 發音清晰洪亮 式樣美觀大方 ★
每座特價4000元
限售200座 售完爲止
上海亞光無綫電器材廠配製
門售部 南京路慈淑大樓三樓344室
電話96530

先施公司
冬季大特價
金華蔣腿 桂花猪油年糕 各色糖果 花籃洋酒 精美各點
年節禮品 特價發售
……鋪面出售……
廿五支裝 羅那可 每聽三元 每盒一百元正
老牌 先施香皂 每件一十五元 每打一七〇元
二樓布疋呢絨 犧牲賤賣

新醫同仁研究社編譯
醫學院校致本 開業醫師進修必備
新醫叢書
增訂五版 最新實用 醫學各科全書 張崇熙醫師著 精裝三巨冊定價三百元
精裝二十大巨冊 基本定價八百零七元 現加四倍四成發售 ◀特價九折▶
新醫叢書分購價格
內科治療學 四十二元 外科學總論 五十元 外科學各論上 四十五元 外科學各論中 四十八元 外科學各論下 四十元 病理學 三十六元 眼科學 三十八元 耳鼻咽喉科學 二十七元 婦科學 三十六元 兒科學 三十三元
產科學 五十元 助產手術學 二十四元 產科處方集 二十七元 常用藥典 二十元 臨床醫學 五十四元 臨床藥理學 四十八元 製藥化學 六十八元 各科診療手冊 四十八元 各科診療手冊續編 三十三元 皮膚及性病學 四十元
發行所：新醫書局 ◀總局▶ 杭州中正街三六九號 ◀分局▶ 上海漢口路六六八號（備有書目：承索即奉）函購郵料加七厘
醫藥新知月刊五期出版 全滬報攤均有出售 本期售價拾元

榮康火油行
鷹牌（美孚）火油
只只新聽 聽聽硬印
特價黃藍皂頭每箱150
不送取方 電話93815

PARKER 51 SHEAFFER'S EVERSHARP WATERMAN 金筆
好貨！價廉！ 送禮佳品
中美圖書公司 上海南京路160號

暖爐 各種美貨 火油柴油兩用
HILLMAN（兩用火爐）
特價發售 ·大號小號兩種·
取暖之外，並可煮飯燒水，既便利，又清潔。
亨生商行 南京西路1630號 TEL:33400

五種維他命鐵質補劑
惟乙鐵 VADIRON-B
服惟乙鐵一瓶 可抵舶來品數十瓶
補力偉大 面面俱到
上海 集成大藥房

大東南菸公司爲核發捲菸零售同業派貨證辦理登記啓事

逕啓者敝公司自出品廿支白喇叭及廿支高而富捲菸以來辱荷各寶號熱心推銷及各界仕女熱烈愛護風行遐邇享譽已久茲爲酬答雅意並便供應起見即日起辦理零售同業登記請各按照捲菸皂燭火柴商業同業公會劃定區域排日駕臨登記以便核發派貨證茲將辦法訂後
一、日期：第一，二區一月十二日 第三，四區一月十三日 第五，六區一月十四日 第七，八區一月十五日
二、時間：每日上午九時至十二時 下午一時至五時
三、手續：携帶上海市捲菸皂燭火柴商業同業公會會員證（臨時收據無效）及店章並上海市社會局商業登記證
四、地址：汕頭路第十二號本公司辦事處
（附註）逾期不來登記作自願放棄論並請切勿超前落後徒勞往返以後零售同業派貨概以本公司核發之派貨證爲憑（已有大同行派貨證請勿再行登記）

張日平律師代表孔永卿君緊要啓事

茲據當事人孔永卿君委稱：「敝人經營工商業對外一切銀錢貨物往來必須經敝人親自簽名蓋章始生效力如發現有非敝人親自簽名蓋章之任何單據必係冒用名義出於僞造敝人概不負責並盼予以嚴究以儆非法又敝人之子均已成年無論對外有無負債敝人絕對不予聞問委請貴律師一併代表登報聲明以免外界誤會」等語委任前來本律師合亟代登啓事如上
事務所：雁蕩路（即華龍路）七十一號 電話：八〇八二二號

蔡霖律師受任南同鑫米廠 露香園路朱志銘先生 常年法律顧問通告
茲受任上開當事人常年法律顧問此後如有侵害其權利及一切法益者本律師當依法保障之特此通告
事務所林森中路425弄三號 電話87349

杜伯恩律師代表天津文茂藥行暨申莊經理靳文江啓事
茲據上開當事人聲稱文江任職文茂藥行有年茲因津申之間交通阻礙無法繼續營業已於民國三十七年十二月十日向股東明德堂全權代理人高文華君立據退職並請許士劍張士俊二位先生證明一切服目及貨物等當場點交清楚辦理完畢所有在津訂定之合同三份同時作廢嗣後該行一切人欠欠人營業盈虧以及其他事務概歸高君自理與本人無涉除立據外特委請貴律師代表登報聲明以昭慎重等語合代啓事如上
事務所中正中路八七七弄七七號 電話七七五七三一號

盧正芳長子明 吳大中長女憶蘭 結婚啓事
茲承 邵祖根 顧志剛 兩先生介紹謹詹於民國卅八年一月十五日下午四時假座鴻運樓酒家舉行結婚典禮恭請 姜豪先生證婚 特此敬告 諸親友 恕不另柬

張景煃三姪承武 何柏齡次女維儉 訂婚啓事
茲承 沈奕梅 傅鑑閩 兩先生介紹謹詹於中華民國三十八年一月十五日下午三時假上海福州路杏花樓爲三姪承武次女維儉舉行訂婚儀式 恭請 張雲卿先生證明 敬請 諸親友 惠臨觀禮 恕不另柬

中央銀行徐州分行公告 徐滬字第一號
查敝行奉命撤退上海辦理結束所有前在敝行存款滙介各款各機關部隊團體暨同業應洽未了事宜即希速於二月十五日以前至上海南京飯店四三六號室或外灘廿四號中央銀行徐州分行臨時辦公處接洽辦理爲荷
中華民國三十八年一月 日

中一信託公司發息通告
本公司三十七年度股息除七月間已發一部分外茲經董事會議決並照前股東會決議案提前發給之辦法定於本年一月十五日起發給請各股東携帶股款收據並原存印鑑用之圖章至上海北京路二七〇號總公司收取特此通告

萬昌電機五金行曹譽周啓事
敝行職員曹伯康君業已停職嗣後在外如有任何往來及發生糾葛等情敝行概不負責特此聲明再嗣後對外任何單據概由本人簽字蓋章爲憑一併聲明如上

拜耳藥廠清理處第十八次派貨通告
查本處第十八次派貨通知單業經公會轉發本市新藥業同業公會會員自即日起至本月十八日上午十時至下午二時止携同該項通知單加蓋留存本處之原印鑑暨銀行本票至南京東路三三三號（即哈同大樓）四樓本處會計課繳款逾期不繳概作放棄論特此公告
卅八年元月十四日 拜字第三七〇號

皮劇人物雕刻展覽會
▲首次在滬陳列▼
負戲劇藝術史上無限價值
陳列大新公司四樓畫廳 每日上午十時起至下午六時止 一月十二日起至一月廿五日止
清代藝技家精湛傑作具有二千年歷史（全部彩色大小三百餘件包含歷史神怪戲劇意義） 歡迎參觀

瑞和洋行拍賣遭漬棉花公告
茲定於一月十四日（即星期五）上午十一時在虹口東路一六〇號本行拍賣遭漬棉花細絨五十五件[illegible]當付定銀十成之五（支票不收）可看貨隔日付清餘款限隔日出貨特此公告

上海中正中學招生
（一）名額：初中一上新生，初一下，初二上下，高中一上下，高二下各級插班生男女兼收（二）膳宿：俱備（三）報名日期：一月十二日起至十九日止（四）報名地址：虹口東美路四達路口（五）考試日期：一月二十日（六）報名手續：半身二寸照片二張及畢業證書或轉學證書 招生簡章：函索附郵五角即寄

光華附中招生
（年級）初高中一，二年級下學期插班生（報名）一月十四日至十九日（考期）一月二十一日（簡章）函索附郵一元（校址）上海虹口歐陽路二二一號（電話）〇二一六一五七一

南洋無線電校59屆招生
（上課）1月15日（程度）中學畢業或同等學力兼招第二學期插班生（一院）南京東路470號（二院）中正中路384號 詳章備索 電話90584（附啓）歷屆校友希函告近況以便編印通信錄

三極無線電校44屆招生 並收插班生
（程度）中學畢業或同等學力（報名）即日起（上課）一月十七日 ▲膳宿俱備報名時申請之 畢業生經介紹工作者逾半數 ▲校址：上海江寧路三四五號 簡章備索 T39936

私立民治新聞專科學校招男女生
（報名）即日起（考期）一月廿三日（名額）本科及採訪編輯二系各四十名（校址）長樂路（東浦石路）卅九號（索章）附郵二元

上海市私立仁濟高級護士職業學校招生
程度：初中畢業或高中程度 報名：一月十七日起至廿二日止 考試：二月三日及四日 章五元 山東中路145號仁濟醫院內

交通部立案 中國無線電工程學校74屆招生
（學科）電信工程技術（程度）中學畢業或同等學力 免試 （上課）一月十七日 ▲兼招插班生 ●索章附郵 （校址）中正東路九一九號 電話31212

上海牙醫專科學校招考插班生
資格：牙科或醫科修業一年以上 班級：二年級下學期 報名：一月十八，十九日 考試：一月二十四日 校址：復興西路四十號（電話七四二六五）

大同附中二院招生
▼年級 初一上新生 初一下 初二上下 高一上下插班生（男女兼收）▼考期 一月二十三日 ▼報名 一月二十一日 （一院備有宿舍）▼校址（一院）南市車站路四〇一號（二院）新閘路一三七〇號

物價高漲威脅工人生活 總工會請願提兩項要求

〔本報訊〕市總工會因日來物價暴漲，工人生活大受威脅，經理監事聯席會議議決，昨晨由理事長周學湘率同秘書梁永軍，常務監事葉翔皐等十餘人，至社會局請願，由吳局長親自接見。各代表當申述工人受高物價威脅生活困苦情形，提出二點要求：㈠希望當局對物價漲風迅作有效措置。㈡改善生活指數之編製，物價調查應絕對準確。指數編製內食米一項，除二斗按軍點配給價計算外，其餘五斗九升概按市價計算。吳局長表示，對工人生活之困苦極為同情，政府對平物價具有決心，希望工人能予協助，如各工廠商店有非法抬價之暴利行為，盼職工協助檢舉。對指數之編製，吳局長表示絕對準確，至要求改變食米一項價格之計算事，允提交指數編造審議委員會研究。〔又訊〕周氏等昨晨並曾赴市府謁吳市長，請求當局對劇烈波動中之物價，迅採有效措置，予以阻遏，適吳市長因病請假，由沈秘書長接見，允轉達市長核辦。

罷工怠工漸多 社局嚴令制止

任何要求非待復常概不處理

〔本報訊〕物價高漲，威脅工人生活，若干工廠工人紛紛向各工廠當局提出借薪借米之要求，據社會局方面息：自十二日起至十三日下午止，發生罷工怠工情事者，已有多處，大部份均係棉紡業工人，計有中紡公司第一紡織廠，信和紗廠，於十二日夜停工。餘如新裕二廠，新生紗廠，中紡公司第二·三·六·七廠，中紡公司第一製蔴廠，中紡公司第一二機器廠，永安三廠，鴻章紗廠等均已停工。其怠工原因為借米借薪或生活指數問題。社會局聞訊後，當即派員予以制止，並令即刻復工再行處理。社會局長吳開先昨日特發表談話如下：「近來物價高漲，工人生活感受威脅確係事實，本人亦深致關切同情。惟物價高漲，生活指數亦隨之增加，本月份上期指數發表在即，而少數工人竟不依正常手續擅自怠工罷工，實屬不合。查歲暦年關在邇，地方治安尤關重要，匪諜意圖利用機會散佈謠言，從事煽惑，或鼓動工潮以達其擾亂社會秩序之目的。值此戒嚴時期，政府對一切破壞公衆利益之任何舉動早具撲滅決心，絕不容陰謀得逞，深望我多數善良工人勿受利用，如有要求，仍按合法手續，政府決盡最大努力為之設法解決。如有擅自怠工罷工等不法行動，一律移請治安機關依照戒嚴法嚴予懲處，任何要求非待恢復常態後，概不予處理」。

復大二百餘教職員 電部籲請改善待遇

薪津僅增五倍難維生活

〔本報訊〕國立復旦大學教職員何德鶴等二百七十八人為要求改善待遇，聯名電呈教育部呼籲，電稱：「自政府金融及物價政策一再更變之後，四個月來上海物價猛漲四十餘倍，而同人等每月所得薪津僅合幣制改革時薪額之五倍（連同加成數共六倍），目下區區之數，實難維持生活。目下同人等典質殆盡，借貸無門，迫不得已，僅向鈞部呼援，並申請改善生活待遇辦法兩項：㈠請鈞部按照上海市工人生活費指數辦法每半月調整同人等薪津一次。㈡值此變亂之際，同人等隨時有斷炊之虞，請鈞部預發薪三個月，藉作應變之需。回顧政府改組行政院之議已逾月餘，在此期中全國公教人員之生活待遇問題不為政府所擱置，即為政府所遺忘，今新閣組成，用特提出改善同人等生活意見如上，懇請迅予照准，無任公感，謹呈教育部」。

英商電車待遇爭執解決

〔本報訊〕英商電車公司職工為待遇糾紛，自前日晨一度發生怠工後，昨日情形甚為安定，各綫車輛照常行駛。昨晨十時英商電車工會理監事赴市社會局謁副局長趙班斧進行談判，當獲得圓滿解決。關於無軌電車司機執照費，改變發薪日期，加發飯貼等三項問題，決由勞資雙方直接談判。年賞問題決定先照三十倍指數於十四日以前發給，俟十五日指數發表後再補。同時英商煤氣公司，法商水電公司已於本月十日及十一日照十八倍三發給年賞者，亦先照卅倍計算追補。

蔣總統關切何應欽病況

〔中央社訊〕前國防部長何應欽將軍日前入國防醫學院割治痔疾，施行手術後經過良好。蔣總統對何氏病況至為關懷，十一日曾來電致慰。

檢討衛生行政 將舉行座談會

市衛生局為推進本年度衛生行政設施，將邀集各有關機關人員舉行擴大業務檢討會議，討論問題如次：㈠按照市區實際情形，本年夏令免疫注射應如何進行。㈡如何使冷飲取締，土井處理，及加設安全給水站處理等更見進

警局整理里弄門牌 歸市民自行購釘

〔本報訊〕市警局鑒於本市里弄門牌自第一次整理後，歷時年餘，頗有變動，且多缺漏，故決於下月起加以調整補充。惟該局此次為改善手續以求迅速完成起見，係採市民自由購製方式，凡市民接到該管警分局發給之里弄門牌定製單後，即可逕向警局戶口科審核合格之搪瓷廠，繳費購製，自行裝釘。又悉：凡在本市領有營業執照並有製牌經驗之殷實搪瓷商在本月十五日至二十日之期間內，均可至福州路市警局戶口科申請承製市民里弄門牌，一經審核合格，即行發給登記證承製。

征募新兵三萬四 辦法待商討決定

〔本報訊〕本市本年度新兵配額已定為三萬四千名，並亟待開始徵募，惟徵募之辦法，新兵安家費之籌措，及徵募開始日期等，尚待商討決定。本市各有關兵役機關，即將於日內召開聯席會議，討論此一問題。

漢口機場修跑道 滬渝滬蓉機停航

〔本報訊〕兩航空公司滬渝及滬蓉班機已停航多日，因漢口機場跑道損壞，現在修理中，故暫時停航，班機無中途站可供起降，約兩星期後機場修竣，即可復航。

禁用電爐 查出斷電

〔本報訊〕市公用局消息：上海電力公司發電量雖已增至十七萬瓩，惟因若干用戶私接電爐取暖，致仍感不敷供應，每日尚須拉去工廠用電。公用局據報後，已令飭各公司嚴密檢查，一經查出，即予斷電處分。〔又訊〕閘北水電公司供電區內，近因盜竊部件甚多，多私自接用電流，致該公司區方棚已有幾處受損燒燬，一時無法補充，致時告斷電，用戶頗感不便，公司方面以此舉不特有損權益，抑且影響正常用戶供電，業經呈請公用局暨警備司令部從嚴取締。

配米價隨時調整 吳市長說明苦衷

配價過低將有二種後患 本月不調整說不能保證

〔本報訊〕吳市長於昨日下午五時，抱病至市府招待記者，鄭重發表戶口米配價，今後將按市價隨時調整，渠稱：近日各界對於配米價格是否將隨時調整一點，傳說紛紜，此係市民所最關懷者，故特為解釋，希取得市民諒解。按此次配米價格隨時調整決策，係經濟配合委員會所決定，該會係由行政院，美援物資運用委員會及美經合總署中國分署聯合組成，今後配米價格之如何調整及何時調整，均由該會決定之。本人以民調會主委立場竭力贊成中央此一決策。余明知市民皆願食便宜米，高價米總不歡迎，惟目前政府最重要之任務，在於充實米源。去年十一月間米荒之慘痛現象，市民當不致忘卻。如配米價格過低，即可能有二種後患：㈠美援米及洋米均按美金計算，其價格因而較高，故若欲配米之廉價供應，除非政府有無窮盡之美援，及國庫可予補貼，然事實上美援及國庫均屬有限，是則配米成本高而所得米款愈久愈少，則政府採購食米能力削弱，影響配米盤，逐漸減少，終至配米政策不能持久。㈡米價與物價上漲比例本來相同，如配價過低，則鄉村米即不願到城市來，而都市米即不願出賣，本市全部配米量之百分之六十三，須中央自籌供配，百分之三十七係靠外來，故配米價格無法太低。

市民爭先搶購 認為是好現象

至於報載配米價格本月份不調整一點，實屬錯誤，須加以更正，惟對於何時調整一點，本人尚不知悉，因係由該委員會應實際需要而加以調整。此項決策實行後，預計市民均將赴米店爭先搶購，本人認為此亦屬好現象，因過去市民均至月底才往購買，至政府得款時因受物價上漲影響已無法補進。現市民先予搶購，政府即可早得米款，交緊急儲購委員會立即採購，即不至吃虧。吳市長之結論為：當今之世，足食第一，故使米源充沛乃當務之急，希人民能與政府合作，諒解政府苦衷，明瞭政府意旨云云。

不肯米店拒售 民調會正澈查

〔本報訊〕對於市民有發現米店拒售配米者，吳市長昨表示：可逕向民調會報告。渠稱：本市發現有少數不肯米店拒售情事，業由民調會加以澈查，民調會每日平均有三四萬担米分發各米店供應，當不應有上項情事發生。又民調會調配處長昨表示：民調會僅係業務機構，並非決策機構，平時所掌管者乃食米之分送，及米證之分發云。

十二月軍點證 可以代替使用

〔本報訊〕據民食調配會息：一月份私立大中小學教職員工及眷屬與新聞記者及眷屬之軍點配給米證，係以三十七年十二月份並職業工人軍點配給米證代替，民食調配處已通知各駐區專員，檢發米證樣本，轉飭各米店，凡持有上項配證者，仍可照常購米。

配米尚未發到 市民深表疑慮

又自民調會配米隨時調整消息傳出後，市民為避免受到漲價影響，向各米店購買戶口米者，日形擁擠，惟一部份米店或以配米尚未發到，或以祇有整米而碎米尚未發到，以致無法出售，在此配米價格隨時調整聲中，致使一般市民更形疑慮。故深望各區專員隨時調節，俾得早日出售，以維民食。

火車輪船均將漲價

〔本報訊〕週來物價飛漲，京滬區路局開支日增，現行客票貨運收入，應付職工薪津已感困難，其他材料補充，煤斤等費用，全無着落，陳伯莊局長日前晉京向交部陳述困難情形，迄未返滬。據可靠方面透露，兩路客貨運費調整，日內即可實施，調整倍數可能在三倍以上云。

〔又訊〕輪船業客貨運價，前曾於本月五日一度調整。近日物價又起波動，全國輪船業同業公會聯合會於前日舉行理監事會議，又議決將於下星期一（十七日）起，除滬台綫以台幣計算外，其餘南北洋長江等各綫客貨運價，再予調整，以資彌補。照現在運價，一律增加百分之一百十七。頃已推派鍾山道等晉京，面呈交通部，請求核准。鍾等今明即可返滬，一俟批准，即可如期實行。

首批國際難民乘輪首途赴菲

首批國際難民遣送赴菲，登輪時情形。（本報攝）

〔本報訊〕菲律賓政府核准在華之國際難民六千名移殖入境，第一批共計四百九十一名，均係白俄，業於昨日下午，在國際難民組織遠東局護送下，乘「華聯」輪首途赴菲律賓薩瑪島之菲瀕，約五日即可抵達。該局並派譴送員史汀堡沿途照料。聞「華聯」輪每次可載五百人，預定行駛四程，可遣送二千人。國際難民組織並已另行租船兩艘，預計此六千名難民，可在兩月中遣送完畢。

〔又訊〕據聯合國駐滬辦事處息：國際難民組織，於過去一個月內，共遣送中國難民九十四人，重返戰前舊居。第一批計六人，於本月七日自汕乘輪啟程，取道香港，可望於本月十四日抵達棉蘭。第二批計十九人，離穗前往新加坡戰前舊居，業於去年十二月廿一日到達。又蒂沙丹號輪於去年十二月二十三日載送戰事發生以來流居星誕島之中國難民五十二人至港。又本月二日亦有輪自廈載送華僑十八人抵達泗水，再分別送返各地舊居。

行政院新聞局 滬處主任易人

〔本報訊〕行政院新聞局駐滬辦事處主任魏景蒙，業已辭職照准，遺缺已內定朱新民繼任。朱氏業已抵滬，一俟正式命令頒到，即行接事。朱氏原係政院新聞局駐平辦事處主任，江蘇吳縣人，早年畢業於哈爾濱法政大學，精通英法俄等方言。

滬杭西湖號客車 今日起恢復行駛

兩路局為適應事實需要起見，今日起決再恢復滬杭綫已停駛之下行二十一次及上行二十二次西湖號頭等對號專車，以及二十三次頭二三等特快車，西湖號行車時刻照舊，票價業經訂定上海至嘉興六十八元，至杭州一百三十五元。二十三次行車時刻規定上午七時由滬開，十一時四十五分抵杭。

麥帥總部准許入境 本市記者再飛東京

〔本報訊〕本月七日中航公司中日航綫開航時，本市記者團一行五人乘該機赴日觀光，但因手續未曾辦妥，於抵達東京後次日仍搭原機返滬。茲經辦妥手續，麥帥總部業已准予入境，渠等將於今晨乘中航公司第二次中日班機再赴東京。

秋瑾輪駛滬穗綫 定十六首次開航

招商局行駛華北綫之特快輪錫麟·元培·秋瑾等三輪，刻已改航華南綫。錫麟及元培輪已分自十日及十一日起航行滬汕及滬廈綫，均為十天來回一班。秋瑾輪行駛滬穗綫，定十六日首途，每十二天來回一次。據悉：由滬赴穗之乘客，較赴汕廈等地者為多，招商局擬再增調客輪行駛該綫。

市長堅決挽留 祝平暫仍留任

〔本報訊〕市地政局長祝平為新閣邀其出任地政部次長事，晉京請示，業已返滬，昨晨照常到局辦公。據悉，南京方面仍邀其入閣，但吳市長因本市卅八年度市政歲入預算百分之五十以上靠地政收入，祝氏熟悉業務，故堅決挽留，祝局長暫時仍將留滬辦公。

黃金平衡費 掛高五百元

六日收據今日領兌

〔本報訊〕存兌黃金平衡費，昨日掛牌為七千元，較前日掛高五百元。連同存款一千元，兌價一千元，合計黃金每兩金圓券九千元，銀幣每枚九十元。昨日各行局共發出申請書共一千四百八十六份，內國行四百三十六份，中國銀行三百份，交通銀行一百五十份，中農二百份，中信郵匯兩局各一百份，中央合作金庫二百份，又各行局庫本月六日開出之「存兌金銀收款臨時收據」，已指定於今日由原存兌人持據並携帶本人身份證及私章，向原辦行領取金銀。

小型工廠貸 訂定實施辦法

申請表格即可發出 審查委會下週成立

〔本報訊〕國行貼放會前為扶持本市小型工廠，決定舉辦小型工廠工貸，茲該會依據週前議決之原則三項，訂定實施辦法，呈准施行，辦法如次：㈠凡雇用工人經常生產經主管官署登記並已加入同業公會之小型工廠，均得申請此項貸款，但有下列情形之一者不予貸放：1·業已停工者，2·已向貼放會請得貸款者，3·資金週轉較易或其產品與民生必需無關者。㈡凡屬貼放會「審查貸款案件處理辦法」第四條所列甲類各項工業，其貸款利率暫定為月息一角五分，期限均為九十天。乙丙丁三類各項工業，其貸款利率暫定為月息二角四分，期限均為六十天，貸款之利息均按月償付一次。㈢各廠申請貸款之初步審查及清償之保證，依照下列手續辦理：1·各廠申請貸款，先填就表格，送由同業公會審查，經公會負責調查審核後，就申請表格內填具意見，轉送貼放會核定。2·各廠貸款，應取具同業三家之担保，並由同業公會保證同負到期清償之責。㈣小型工廠依照本辦法申請案件，應由同業公會轉送貼放會小型工廠貸款審查委員會核議，審查會委員由貼放會主席聘定之。㈤各工廠之貸款額，經審查核定後，由貼放會通知國行業務局撥款，委託本市國家行局及市銀行分別轉放，除規定利息外不另收任何手續費。各工廠之還本付息事宜，由原承辦銀行代收。㈥貸款放出後，如發現工廠所報情形不實或有不符規定情事，並經貼放會決定收回貸款者，應由同業公會即速追回。㈦各工廠依照本辦法請得貸款後，不得再向貼放會申請其他貸款。依照上述規定，此項貸款可免提供押品，僅由同業公會及同業三家担保其負保證清償之責。至於各同業公會與會員廠之間，如何訂立避免風險辦法，由各公會與各會員廠自行辦理。以上各項辦法要點，已由貼放會轉知各同業公會，申請表格於本週內印就後，亦即可送交工業會轉發各同業公會。工業界之審查委員名單，亦由貼放會函請工業會推薦，一俟工業會將名單送到，該會即正式函聘，審查委員會亦即可於下週組織成立，開始辦理小型工廠貸款之申請及審定貸放等手續。

戲院業春節添座 警察局批覆不准

〔本報訊〕本市戲院商業同業公會理事長周劍星，前日備文赴警局營業科訪晤科長宋安民，請求准於春節期內加添座位，以增收入，經宋轉呈俞局長核示，以值茲戒嚴期間，維持秩序困難，故已於昨日批覆不准。

徐繼莊引渡案 日內可望判決

〔法國新聞社香港十二日電〕徐繼莊引渡案，日內可望判決。據徐辯護稱，其律師將於本週中提出最後證據。

農商銀行滬行經理等 串通舞弊案各判十月

總經理梅哲之宣告無罪

〔本報訊〕農商銀行總經理梅哲之，及該行上海分行經理陳伯恩，副經理兼營業股長余松濟等，被訴串通舞弊一案，昨晨地院刑庭推事桂裕推事審結宣判：陳伯恩，余松濟共同連續意圖為自己不法之所有而侵占業務所持有之物，各處有期徒刑十月，梅哲之無罪。緣陳·余等於去年六月廿八日，共同虛設該分行乙種活期存款「張公道」戶名，隱匿業務上收益，據為已有，去年九月二日將該戶解款一千六百零四元七角一分，提取朋分，去年八九月間，該分行庫存新時代週刊社付來之抵押品永安股票十萬股，陳余二人又故不記入賬冊，致損害於該分行之利益。經金管局查悉，移送法院審判。按本案原依貪污罪起訴，惟因特種條例廢止，乃將本案條文變更，按照普通刑法判處。

揚子建業公司案 地檢處定期再傳

〔本報訊〕揚子建業公司被監察院糾舉，刑事部份移送地檢處偵查一案，地檢處曾於本月七日傳訊該公司總經理孔令侃未到。茲據悉，地檢處定期本月十八日，再度傳訊，除孔外，尚有該公司高級職員于尉庭，錢起鳳，周其鏞，李堯孫，宋子昂，陳鑅等六人。

仇連環被暗殺案 三犯上訴得減刑

〔本報訊〕高士滿舞廳稽查仇連環，前在大西洋西菜館門前被人暗殺一案，其中被告盛樹根，蘇曉暘，裴東英等三人，原在地院判處無期徒刑，盛等不服所判，上訴高院，經高院一審終結，頃已判決，盛等三上訴人各改處有期徒刑十五年。

連續行劫三盜犯 各處徒刑七年半

〔本報訊〕慣匪張成良，孟華祥，楊國榮，於去年二月十五日夜，夥同李阿芳，携帶手槍共同打開本市大南門中華路元康木行內，搶劫金飾衣鈔等物，又於去年四月九日夜，共同侵入本市晉安西路三十五號榮福烟紙店，搶劫金飾香烟等，又於去年四月二十一日夜，共同侵入青雲路二十六號吳紅子家內搶劫金飾衣鈔等物，朋分化用，經查獲後，移送地院審結，昨經宣判：張成良，孟華祥，楊國榮共同為自己不法所有，以強暴脅迫，致使不能抗拒，而取他人之物三罪，每罪各處有期徒刑七年，各執行有期徒刑七年六月。

滬太路發生暗殺案 查明死者為一連長

〔本報訊〕北站分局得報，昨晨九時許，滬太路大陽橋鐵路畔，發現男屍一具，當派員警前往調查，據悉屍身穿軍裝，其胸下小腹處有一創口，鮮血斑斑，戶旁檢得彈殼一枚，似為盒子槍彈，並在身畔搜出身份證一紙，由此查悉其名呂金城，廿八歲，阜寧人，係陸軍軍官學校步兵科第十七期畢業，父名呂萬經，五十歲，寓閘北錫金公所內。據呂萬經語人云：共有五子，死者為長子，原名呂鼎，現任某軍上尉連長，昨晚與湯姓連長同出，不知如何遭人暗殺。現該管警局對此案內幕，正派員澈查中。

冒領米票圖利 甲長判處徒刑

〔本報訊〕本市中興路錫金公所內難民臨時住戶第二甲甲長康乃昭，於去年八月間，該甲內實有難民一一〇名，竟虛報為一六四名，冒領戶口米票五十四張，意圖厚利，經警查悉送辦。昨經地院宣判：康乃昭利用職務上之機會而詐取財物，處有期徒刑三年六月，其他被訴部份無罪。

長江沙洲水道 今起禁止夜航

〔本報訊〕據江海關總稅務司署海務科海警四九〇號布告，長江漢口區沙洲水道內，因有淺水情形，將於今（十三）日設置警船浮，藉資標識，以利航行，並自今日起禁止夜航等情。又揚子江南入口處，發現沉沒之民船一艘，三桅桿露出水面，方位在東經二百八十度，距離九段燈船約半浬許，各輪駛經該處，應加戒備。各輪公司接得上項布告後，即通知各輪船長，加以注意。

復旦十七起大考 寒假舉辦講習會

〔本報訊〕復旦大學定本月十七日起大考，二十二日考畢。寒假期中校方將舉辦講習會，聘請各教授及專家主講。

運華美棉不合標準 中美訂約加倍處罰

經合署訊：經合署中國部份計劃下新棉花合同所規定之處罰辦法，將由美國裝貨者與中國政府簽訂。按中國曾要求將經合署第三次對華棉花計劃下所規定之標準，採購價值一千五百零九萬美元之棉花，中國因設法自該批棉花核准額中獲得最大之利益，是以決定採購貨色較次，纖維較短之中次等棉花，為保證裝來貨物之獲得是項標準起見，合同中曾註明將加倍處罰，此即任何一批裝來棉花，較裝貨前所開之價格品質相差過甚時，裝貨者必須對所差部份，加倍罰出。

濟助廣肇路災民 救濟會發衣施粥

〔本報訊〕前日閘北廣肇路發生大火，數千災民流離失所，市救濟會昨日派員前往發放寒衣一千三百件及救濟金每戶一百元，共發一千五百戶。並由該會第十二施粥站擴充名額施粥，以資救濟。〔又訊〕社會局昨徇閘北區參議員馮穆成，區長王治平及保長士紳等十餘代表之請，允撥臨時救濟費十萬元，衣服一千餘套，並允每晨施粥。又仁濟育嬰堂，德本善堂，兒童福利促進會，紅卍字會等慈善團體，昨亦紛紛送來施粥餅饅等食品救濟，閘北區公所及公私立學校已着手籌備組織善後救濟勸募，並盼社會熱心慈善人士救濟。

中信局向蘇聯 訂購煤四萬噸

際此煤荒聲中，中信局購料處昨晨與蘇聯商務代辦簽訂購煤合約計四萬噸，並規定第一批三萬噸於下月底前由海參威運滬，其餘則儘三月十五號前交清。

本市簡訊

▲俞鴻鈞前昨兩日並未赴國行辦公，據悉因宿疾未痊，在家休養。

▲警局經濟科於昨日檢查各市場時，在證券大樓二五一室三星證券號床下，查獲私裝對講電話兩具。

▲中國攝影學會定今日在五層樓酒家舉行各種攝影技術座談會，同時放映該會最近拍攝之五彩電影等並備摸彩等餘興。

▲市政協會上海分會三十五次空中市政講話，本日下午八至八時十五分，仍假上海電台舉行，由齊樹功主講「上海市之環境衛生」。

氣象預測

黃海：晴而冰凍，有霧，中度不定向風，中浪。

華中：晴變而冷，有霧，中度不定向風，晚轉霧，晨有霜及局部有霧。

上海：晴變而冷，有霧，中度西南風至西北風，晚有霧或輕霧，晨有霜及輕霧。

東海：晴變而冷，中度轉清勁北風至東風，海浪較巨，沿海晨有霧。

十三日溫度：最低攝氏零度三（華氏卅二度五），最高攝氏九度二（華氏四十八度五）。

要求免費看電影 黃金兩度起紛擾

〔本報訊〕黃金大戲院，昨日首次放映「珠光寶氣」影片，觀衆殊衆。下午四時卅分許，正當第二場開映時，忽有三軍官模樣者到來，要求免費入場。收票員朱鶴奇（寧波人廿九歲）婉言勸阻，致觸伊等之怒，即被猛踢一腳，傷於下部，痛極仆地。斯時由院方電告嵩山分局及軍警聯合糾察隊派大批員警到場，調查眞相，即將三鬧事人帶去核辦。至傷人則由院方送南洋醫院醫治。嗣當第三場開映時，忽又來穿制服者五六十人，遂擁進場無票觀劇。院方鑒於形勢嚴重，曾一度停映，旋經軍警聯合糾察隊軍又開到，逐一驅出，一場糾紛，延至八時許始告平息云。

經合署 執行醫藥福利計劃 管理團成立

經合署宣稱：執行醫藥與福利救濟計劃之管理團，昨已成立，此一管理團，將由經合總署及美援運用委員會予以資助，並予經費。該團團員，均為美國在華各志願救濟機構所委任，該團之主席兼執行理事，為美國顧問委員會理事亨利（ Dr. Robert T. Henry），向任經合署設計組主任之穆迪（ James P. Moody），將任經合總署駐華分署署長之特別代表，與該團保持聯絡，其職責為監督醫藥與福利救濟計劃之進行，由經合署與美援運用委員會，特別項目下撥款資助。凡欲獲得經合總署，及美援運用委員會支持之各種新計劃之一切監請，均將由該管理團審查之，而管理團所提關於創辦新計劃或中止現行之計劃，亦必須取得經合總署與美援運用委員會之最後同意。

舟子患病求醫 肺部抽水畢命

〔本報訊〕中國漁輪公司船老大傅瑞根，卅一歲，邇因患肺水腫，前日下午自投福州路五洲大樓四〇二號室醫師譚仲濤處求醫，經該醫抽出肺部水液，當見傅神色有異，乃即車送仁濟醫院急救，終因返魂乏術，不治身死，嗣由黃浦警分局派員調查後，將屍體昇送常德路驗屍所，已於昨日報請地檢處派員勘驗棺殮。據聞其家屬方面，已延請律師控告該醫師業務上過失殺人罪云。

老嫗取暖中毒身死

〔本報訊〕南京西路一〇七四號住戶陳鍾氏，六十五歲，於昨晨十時四十分許，因天氣嚴寒，在火爐旁取暖，奈因年邁龍鍾，中煤毒暈厥，火星復灼及衣服，經家人發覺，雇車載送大公醫院施救罔效，未幾斃命。

十美圖

張荻寒畫 張伴青文

（六十六） 已在彌留時節

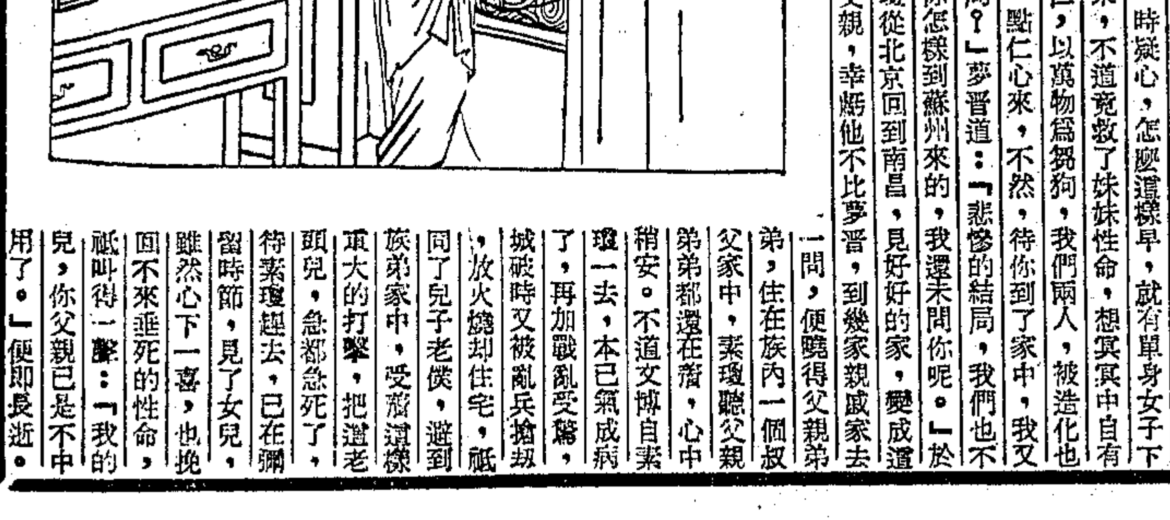

素瓊道：「你在南昌，遇到了熟人沒有？」夢晉道：「那裏遇到熟人，只見你們家中一帶，都變成了瓦礫堆，四處探訪，也探訪不出你家消息，在南昌將近一月，祇得回蘇州了，昨晚不及進城，竟在自己的墳墓上權宿一宵，到天明看見碑上的字，和于畏所撰的墓誌，方才知道，進城的路上，碰見你的轎子，我一時疑心，怎麽這樣早，就有單身女子下鄉去，忽然心血來潮，便跟了來，不道竟救了妹妹性命，想冥冥中自有主宰的呢。」素瓊道：「造化不仁，以萬物為芻狗，我們兩人，被造化也作弄得夠了，最後還虧他施出一點仁心來，不然，待你到了家中，我又死了，那時節又是怎樣一個結局？」夢晉道：「悲慘的結局，我們也不必再去想像，我的事已說了，你怎樣到蘇州來的，我還未問你呢。」於是素瓊說出一番話來？原來素瓊從北京回到南昌，見好好的家，變成這副樣子，只得揩着眼淚去尋訪父親，幸虧他不比夢晉，到幾家親戚家去一問，便曉得父親弟弟，住在族內一個叔父家中，素瓊聽父親弟弟都還在着，心中稍安。不道文博自素瓊一去，本已氣成病了，再加戰亂受驚，同了兒子老僕，避到族弟家中，受不住這樣重大的打擊，把這老頭兒，急都急死了，待素瓊趕去，已在彌留時節，見了女兒，雖然心下一喜，也挽回不來垂死的性命，祇叫得一聲：「我的兒，你父親已是不中用了。」便即長逝。

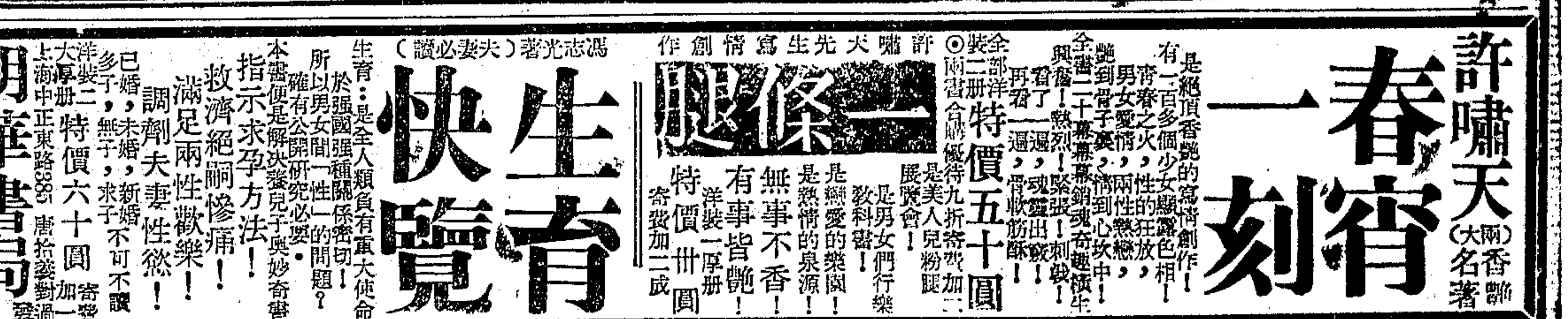

許嘯天名著 （大兩）香艷 春宵一刻
是絕頂香艷的寫情創作！有一百多個少女懷春之火，男女戀愛之狂放，兩性的熱戀，描寫到骨子裏，滴到心坎中！全書二十萬字，奇趣橫生，興奮！熱烈！緊張！刺激！看了一遍，魂靈出竅，再看一遍，骨軟筋酥！
全部洋裝二冊 特價五十圓 兩書合購優待九折 寄費加二

許嘯天先生寫情創作 一條腿
是戀愛的樂園！是熱情的泉源！無事不香！有事皆艷！是男女們行樂教科書！是美人兒粉腿展覽會！
洋裝一厚冊 特價卅圓 寄費加二成

馮志光著（夫妻必讀） 生育快覽
生育：是全人類負有重大使命的！所以男女間一性一的問題？確有公開研究必要，本書便是解決愛兒與妙奇書指示求孕方法！救濟絕嗣慘痛！滿足兩性歡樂！調劑夫妻性欲！已婚，未婚，新婚，多子，無子，求子不可不讀
洋裝二大厚冊 特價六十圓 寄費加一
上海中正東路385號 唐拾義對過 明華書局 發行

中紡昨日拋售四次 紗布漲風略被抑止

共售紗一七四件收款八百餘萬

〔本報訊〕中國紡建公司昨代中央銀行，美經合分署，美援運用委會等大量拋紗，計自昨日上午十一時十分起，至十二時止，共分四次掛牌拋紗，結果共售各支紗一七四件，收回價款計八，七九六，五〇〇元。茲探誌昨日四次拋售時間，售紗種類，價格，及件數如次：第一次掛牌十一時十分至十一時十二分，售出廿支雙地球一二四件，每件四萬七千元。第二次掛牌十一時廿分至十一時四十分，售出四二支雙股紅藍鳳十件，每件八萬二千元。第三次掛牌十一時卅分至十一時五十分，售出卅二支藍鳳十七件，每件六五，五〇〇元。第四次掛牌十一時四十分至十二時，售出廿支金雞廿三件，每件四萬五千元。

又該公司昨仍循例售布，結果共售二六八七〇疋，收回價款四六，〇〇三，八〇〇元。准購單共四九九張。

紗市賣氣濃厚

昨日棉紗場中一片賣出空氣，一般納戶咸認爲銀根緊勢未已，無意吸入。雖執戶竭力喊高，但問津者寥若晨星，市氣終告鬆落。投機籌碼如四二支藍鳳及二〇支雙馬跌風尤爲猛烈，初開四二支藍鳳七七〇〇〇〇元，中途曾漲達上日八八〇〇〇〇元之午收價，最後復回跌至七九〇〇〇〇元，結果較前瀉一〇〇〇〇〇元。四〇支藍鳳終降八〇〇〇〇元。三二支銀月由六三〇〇〇〇元喊至七〇〇〇〇〇元爲最高，午收退至六六〇〇〇〇元，軋低七〇〇〇〇元。二〇支雙馬現貨晨開四八〇〇〇〇元，一度喊低至五五〇〇〇〇元，終以五〇〇〇〇〇元收市，較前猛挫一〇〇〇〇〇元。廠單四五五〇〇〇元。套利一天期，最後做三〇〇〇〇元。二〇支雙馬軋降八〇〇〇〇元，餘紗皆趨下游。如當局繼續在市場掛牌拋售，則最近期內恐難以轉好。

棉布交易冷落

布市平穩，客幫僅華南方面有納，餘幫皆抱觀望態度。本街進意亦懈，尤以銀根仍緊，場中交易異常冷落。龍頭細布場外大致喊二〇〇〇元左右，細布擋子仍缺，場上祇做開大變龍與三桃等嘰，市價俱與前相仿。四君子元嗶嘰初開一八〇〇〇元，最高一八六〇〇元，最低一七一〇〇元，午收依然站住上日一八三〇〇元之原擋未動。中擋嗶嘰如金蓮妙舞及雷峯塔等，則漲跌互見。惟上落範圍頗爲狹隘。四君子元直貢呢降二〇〇元，以一九三〇〇元結局。一九〇士林等因燃料又見猛漲，故廠盤反見提高。

絲綢繼續回跌

人絲昨日市況繼續回瀉，市上銀根轉鬆，暗息回低，惟因業外各物欲升無力，紗布當局拋售，市價亦軟，因之人心散漫，買氣不旺。一二〇號天橋晨開八五〇〇〇〇元，開後因中信局本週配貨充足，配價亦低，絲織業納胃先淡，同業因實銷不振，進意鬆懈，場上脫意尚濃，價見下游，低見八一〇〇〇〇元，中間微被微升，收上日價，惟交易不旺。生絲外匯移轉證先高後平，市勢初尚堅穩，繼因國外物價報跌，外銷不動，散戶了售，人心見虛，業內銀根有寬有緊，暗息雖回，然吸納轉淡，優級另担，晨以現貨九〇〇〇〇〇元喊開，中間問津者少，多頭了結，市勢步入軟擋，收市小落五〇〇〇〇元。綢緞市況先平後堅，業內銀根鬆濫，散多扒吸，市勢似見升騰之象，中因紗布壓小，買氣旺後轉鈍，收市仍挫。美亞被面先以平盤開喊，納意尚有，價見上升，惟因各物均軟，大勢無從掙扎，續而亦不敢哄抬，直至收市，停佇於四八〇〇〇〇元結束，綠見軋小，大誠嗶縐大偉呢，均見帶小。

淮戶納胃呆疲 食米上落狹隘

雜糧油餅市況均挫落

食米市勢轉見緩和，上落轉狹，晨開因無錫價格回漲，故貨主扳高，喊起五十元，但因暗息高昂，淮戶納胃頗呆，欲升無力，收市更因供多求少，略見下疲三五十元，白粳一千四百元，計跌五十元，早薄稻各削三三十元，羊秈挫七十元，以一千四百元開出。北市場白粳平定，早薄稻降二三十元，南北市到貨共計九千六百三十八石。

麵粉 上落不多，業外各物俱平，人心殊穩，早開略見扳高，但去路不暢，收市略低，老車最高五百二十一元，後以五百十五元收市，與昨日相平，兵船粉收市五百〇二元，較昨略低二元，紅蜂及建成爲四百八十九元，及四百九十元，下降三三元。麩皮微昂三元。

雜糧 萎疲，價格俱見稍降，黃豆油廠不取，降落四五十元，荀米胃島幫無納胃，降落一百五十元，揀青價高下降五十元及七十元，蒸豆銷呆，下降五十至百元，紅糧供多化滯，客幫無胃，僅內地去化，降五十元。芝蔴高貨尚定，中下貨下挫一百元，生仁廣幫稍有納取，價亦隨各糧降二百元。

食油 略見疲落，價格上落轉狹，交易亦轉平靜，因暗息高昂，出多進少，豆菜油及生油普遍跌落二百元，豆油收市四千六百元，吉桶生油五千一百元，生菜油收市四千三百元，熟菜油交易不多，小車蔴油降落百元，豆餅亦稍挫十元。

銀根走勢轉平 市拆尚站高盤

昨日市間銀根，仍呈平穩。緣外埠匯款，國庫支出，頗見鉅大。但當局表示擴大拋售紗布，以及其他物資，各方皆有戒心，週轉尚稱靈動。頭寸供源轉暢，唯市場拆息，則仍高站日拆六十元以上，迄八十元不等，合月息仍爲二元左右。今後銀根前途，變化將更甚，工商業應加謹慎。

又訊：昨日現鈔籌碼，因月中伊邇，市需日增，更見緊俏。本票橫飛，貼水高達百分之十。

僑匯掛二百元 外匯移轉證續升

中央銀行僑匯掛牌，昨日又升十元，每美元增至金圓券二百元。外匯移轉證市價，昨日初做一九〇元進，後高至二〇一元，最後價爲一九六元進，一九七元出，較前日又升七元五角。

國行正式否認 限制匯款來滬

對存戶提款亦無硬性規定

外傳國行方面，爲抽緊銀根，安定市面起見，已着手對匯款來滬及存戶提款，加以限制一說。國行業務局方面，已予正式否認。該局某負責人稱，迄至今日爲止，余對此並無所聞。且就事實而言，在此時此地，實施限制提款及匯款來滬，實無必要。彼並指出對於應付因銀根鬆動而引起之物價波動，各有關機構，業已決定大量拋售物資。至於一般行莊，目前所行對存戶提款之限制，全係各行莊感於自身現鈔缺乏時之個別辦法，國行方面對此，並無硬性之規定云。

機器製釘工業 產銷日趨銳減

據本市工業會發表，本市機器製釘工業近況如下：

該業初僅中國、五福、公勤三家，目前已有會員工廠達七十餘家之多，各廠產品以一吋至三吋元釘，與十八號至八號鐵絲爲大宗，其餘如鞋釘、鍍鋅鐵絲、機器螺絲、木螺絲、有刺鐵絲等，均爲主要出品。目前各廠主要設備，共有製釘車七百部，拉絲車八百八十部，鞋釘車一百七十八部，木螺絲車二百卅五部，機器螺絲車三十五部，鍍鋅鐵絲車五十八部，有刺鐵絲車十一部，電動機四百九十二部，發電機五部。製釘工業所需主要原料爲鐵絲及盤元。唯鍍鋅鐵絲所需原料除盤元鐵絲外，平均每担成品尚需鋅塊十斤。過去鐵絲及盤元，國內產量極少，全賴外貨供應。目前本市鋼鐵公司第二廠月產可達八百餘噸，其他鋼鐵廠廿家，所產之元絲，每月亦有千餘噸。木螺絲分鋼鐵二種，平均每羅約需盤元及鋼絲五斤。各廠總產量最高時每月可產元釘十萬桶，鞋釘二萬箱，鐵絲二萬担，鍍鋅鐵絲二萬担，機器螺絲四萬羅，木螺絲二十二萬羅，有刺鐵絲三萬捲。除供應本市及全國外，尚有百分之四十可運銷南洋。目前因物價波動，工資高昂，輸入原料物料頗易，故成本激增。同時工商各業普遍萎縮，人民購買力薄弱，產品銷路，日趨銳減，該業前途未可樂觀云。

茶市堅俏

昨日茶市，開後即在複製成本高昂，及茶存凋枯兩項原因中，頻將人心激動，賣戶一意居奇堅售，致趨勢續吐秀氣，售價高漲，再接再厲，尤以郵門花香陳綠茶芯等低擋花色，因本街等地力搜，市氣愈益俏利，交易亦頗活潑，餘則仍以買方未多吸納，成交數量尙少。

台糖走勢略疲

食糖昨市走勢再疲，週來台糖公司不斷供配，本客幫納意轉淡，國外環境無任何刺激，人心見疲，糧面轉濟，業內游資流移，銀根未見鬆象，暗息仍高，於是脫意漸濃，市勢反回。[illegible]號車白精在軟檔中略見硬點外，其餘粗砂與白赤綿赤赤合赤本廠冰等，均回小幾十元。

桐油盤旋

桐油昨市趨勢仍若膠滯狀態，行情一致屹立不變，緣因在銀根似鬆尚緊，加以各方實需未見踴躍，故貨方欲抬無力，卒呈盤檔局面，綜觀此種情形，暫時恐少起伏。

台煤裝運困難 基隆船隻雲集

本市燃料，數月來極感缺乏。柴油存量短少，當局配給各廠，暫改八折供應。煤荒之解決，中央燃煤調配處預計本月運滬八〇〇〇〇噸，內中六六．〇〇〇噸台煤，餘爲蘇聯及美煤。截至目前止，台煤尚無到滬。因台灣基隆等出口港船隻雲集，裝卸困難，及工人要求調整工力價而擱淺。

又悉：本月六六．〇〇〇噸如全數到齊，分配辦法，㊀公用事業三二．〇〇〇噸，㊁廠商電力公司等用戶配二四．〇〇〇噸。

呢絨上升

農曆歲尾呢絨銷路轉寂，但價則上升，昨稍可入目之花呢袍料一件，普通均掛沽五千元以上，西裝一套齊定七千元左右，花洋布袖裏綢每碼批沽一百元，德國灰軟綢五十元，防雨布一百六十元，維一大衣呢一千九百元。

國行舉辦緊急鹽貸

淮鹽產區相繼淪陷，川鹽又復陷於停頓狀態中。政府爲調劑軍需民食，決辦理緊急鹽貸。中央銀行貼放會，正擬定辦法中。此項緊急鹽貸，以搶運台鹽及青島鹽，及恢復川鹽增產爲主，貸款數額共爲四千萬元。內二千萬元爲搶運台青食鹽，另二千萬元爲川鹽增產費用。搶運台青食鹽，將交由中國交通兩行貸放，以五十萬担爲搶運目標，每担貸放四十元。但目前鹽價，每担實際在三百元左右，與事實需要相去甚遠。且交通困難，運輸不暢，鹽商均不願利用是項貸款，以免冒此風險，遭受意外損失。

市價一覽（一月十三日）

（▲漲×跌）（單位金圓）

品名	價格
⊙金銀外幣	
國行黃金兌出價 每兩	一〇〇〇．〇〇
國行黃金平衡費 每兩	七〇〇〇．〇〇
國行白銀兌出價 每兩	一五．〇〇
國行銀幣兌出價 每元	一〇．〇〇
國行銀幣平衡費 每元	七五．〇〇
⊙匯率	
外匯移轉證（指定銀行買賣價）	▲一九六．五〇　▲一九七．〇〇
僑匯	二〇〇．〇〇
台幣	二三五元合一圓
⊙利率（中央銀行掛牌）	
重貼現	日拆每千三元三角三
同業存款利率	一角二分
日拆	每千十九元三角
⊙銀錢業利率掛牌	
存息（千元）	七元五角
放款息（每千）	三十元
同業拆放（每千）	三三元
公庫存款又	廿四元
市場利息	▲一元五角
⊙棉紗	
60雙股金城	三〇〇〇〇〇．〇〇
又日光	三〇〇〇〇〇．〇〇
42雙藍鳳	×七八〇〇〇〇．〇〇
又金城	×七七〇〇〇〇．〇〇
又天女	×七六〇〇〇〇．〇〇
40支藍鳳	×七四〇〇〇〇．〇〇
又金城	×七三〇〇〇〇．〇〇
又寶光	▲七三五〇〇〇．〇〇
32支雙股	×七八〇〇〇〇．〇〇
32支藍鳳	×六四〇〇〇〇．〇〇
又銀月	×六六〇〇〇〇．〇〇
21雙馬現貨	五〇〇〇〇〇．〇〇
21雙馬廠單	四五五〇〇〇．〇〇
20支金城	四四〇〇〇〇．〇〇
20支天女	×四六〇〇〇〇．〇〇
20支金塔	×四一五〇〇〇．〇〇
20支紅奎星	四二五〇〇〇．〇〇
20支雙地球	四六五〇〇〇．〇〇
20支紅蜂	×四一〇〇〇〇．〇〇
20支金雞	×四四五〇〇〇．〇〇
20支醒獅	×四三〇〇〇〇．〇〇
20支金寶星	四三五〇〇〇．〇〇
20支飛馬	×四三五〇〇〇．〇〇
16支天女	×三九〇〇〇〇．〇〇
16支光明	×三九〇〇〇〇．〇〇
16支奔騰	×三八〇〇〇〇．〇〇
16支紅蜂	×三六〇〇〇〇．〇〇
16支順風	×三七〇〇〇〇．〇〇
10支童子軍	×四〇〇〇〇〇．〇〇
10支得利	×三〇〇〇〇〇．〇〇
⊙棉花（市担）	
沙市細絨機交	八五〇〇．〇〇
浦東火機下水	八四〇〇．〇〇

品名	價格
涇陽細絨機交	九五〇〇．〇〇
又	一〇〇〇〇．〇〇
大中集細絨	八七五〇．〇〇
又	九〇〇〇．〇〇
周浦籽花	▲二五五〇．〇〇
⊙棉布（每疋）	
12龍頭細布（場外喊價）	一九〇〇．〇〇
12龍頭B細布	一七六〇．〇〇
12三桃細布	一八五〇．〇〇
大雙龍細布	一七五〇．〇〇
12五星細布	一七五〇．〇〇
12龍門細布	一八五〇．〇〇
四君子元直貢	×一九三〇〇．〇〇
四君子嗶嘰	一八三〇〇．〇〇
金蓮妙舞又	一八四〇〇．〇〇
跳鯉元光斜	一三〇〇〇．〇〇
銀灘漂布	一三五〇〇．〇〇
三九美亭士林	五二八〇〇．〇〇
一〇九雙鷄士林	四九〇〇〇．〇〇
羅漢闖士林	四四〇〇〇．〇〇
一九〇花汀原子士林	五〇〇〇〇．〇〇
一九〇上壽士林	三九〇〇〇．〇〇
合花汀原子	四〇〇〇〇．〇〇
民主藍布	▲三三〇〇．〇〇
農村又	×三七〇〇．〇〇
上壽府綢	三六〇〇．〇〇
美人魚元布	三三〇〇．〇〇
一九〇寶子士林	四三〇〇〇．〇〇
游泳元細斜	三一〇〇．〇〇
馬地球漂布	三六〇〇．〇〇
明珠鳳凰臨布	三三〇〇．〇〇
大妹妹條	八〇〇．〇〇
大明府綢	三八〇〇．〇〇
大明花呢	▲四六〇〇．〇〇
黎明呢	▲三三〇〇．〇〇
一九〇一統士林	四七〇〇〇．〇〇
一統絲光元布	▲三〇〇〇．〇〇
一統雅布	二八〇〇．〇〇
一統納夫妥	三三〇〇．〇〇
海關鐘元斜	二四〇〇．〇〇
一九〇金九如士林	四〇〇〇〇．〇〇
一九〇銀九如	三九〇〇〇．〇〇
金牌絲光藍	三三〇〇．〇〇
一九〇紅牌士林	三八〇〇〇．〇〇
新光條子府綢	三八〇〇．〇〇
新光克丁登	三八五〇．〇〇
新光標準漂布	三三〇〇．〇〇
⊙棉織品（每打）	
42司麥脫條府綢襯衫	四五〇〇．〇〇
42富樂色又	五〇〇〇．〇〇
42環球襯衫	五〇〇〇．〇〇
42DDS衫	五五〇〇．〇〇
42DD襯衫	五六〇〇．〇〇
42支ADA白府綢襯衫	五〇〇〇．〇〇
42支新條府綢襯衫	六五〇〇．〇〇
60支府綢司麥脫襯衫	六五〇〇．〇〇
絞絲紡襯衫	一〇〇〇〇．〇〇
新光條子府綢	二〇〇〇．〇〇

品名	價格
新光克力登	四〇〇〇．〇〇
新光絲光藍布	三三〇〇．〇〇
新光標準漂布	三三〇〇．〇〇
法司哥布襯衫	二四〇〇．〇〇
42支白府綢香港衫	三三〇〇．〇〇
麻布香港衫	三六〇〇．〇〇
42支新條府內短褲	一四五〇．〇〇
42支新條府綢衣褲	六〇〇〇．〇〇
60支新條府綢襯衫	六〇〇〇．〇〇
80支新條府綢襯衫	八五〇〇．〇〇
三〇鵝衛生衫	三〇三三．〇〇
四四TK雪花女衫	三〇〇〇．〇〇
九〇鵝牌又	四六八三．〇〇
三三〇飛馬又	三〇三三．〇〇
二〇金爵又	四五八三．〇〇
一三〇鵝牌棉毛衫	三六五七．〇〇
四四飛馬又	三六五七．〇〇
三〇藍鳳又	三六五七．〇〇
公和五一〇棉毛衫	三二四八．〇〇
又三三〇衛生衫	三三三三．〇〇
又三三〇厚絨衫	四五三三．〇〇
二金魚牌又	三〇三三．〇〇
一四〇棉毛衫	三六五七．〇〇
雷力牌又	三六〇〇．〇〇
紅雷力又	三三〇〇．〇〇
四十絲葉牌茄克衫	一〇〇〇〇．〇〇
九〇絲葉牌鷄心衫	二五〇〇．〇〇
ABC西內衫	一九五〇．〇〇
康禰價絲花襪	一七〇〇．〇〇
康禰棉手花襪	七三〇〇．〇〇
司麥脫青年襪	九三〇〇．〇〇
司麥脫進步襪	八八〇〇．〇〇
安妮機襪	三六〇〇．〇〇
狗頭32支男襪	五七五〇．〇〇
狗頭42支男襪	八一〇〇．〇〇
狗頭牌60支蔴紗襪	八八〇〇．〇〇
18號寶球手帕	六〇〇〇．〇〇
六尺彩花被單	二四〇〇．〇〇
大寶花被單	五四〇〇．〇〇
大統大方又	三五六三．〇〇
⊙食米（每石）★南市場開價★	
白粳上	×一四〇〇．〇〇
又中	×一三七〇．〇〇
又次	×一三〇〇．〇〇
薄稻上	×一四三〇．〇〇
又中	一四〇〇．〇〇
又次	一三五〇．〇〇
早稻上	×一三八〇．〇〇
又中	×一三五〇．〇〇
又次	×一三三〇．〇〇
羊秈上	×一四〇〇．〇〇
白元上	×一六八〇．〇〇
又中	一六五〇．〇〇
陰元上	一六〇〇．〇〇
又中	一五五〇．〇〇
又次	一五〇〇．〇〇
特粳上	一五〇〇．〇〇
★北市場開價★	

品名	價格
白粳上	一四〇〇．〇〇
又中	一三七〇．〇〇
又次	▲一三五〇．〇〇
薄稻上	一四二〇．〇〇
又中	一四〇〇．〇〇
又次	一三五〇．〇〇
早稻上	×一三五〇．〇〇
又中	×一三六〇．〇〇
又次	一三八〇．〇〇
羊秈上	×一三五〇．〇〇
又中	×一三五〇．〇〇
又次	▲一三〇〇．〇〇
杜秈上	一三〇〇．〇〇
又中	一三八〇．〇〇
又次	一三五〇．〇〇
碾秈上	▲一三三〇．〇〇
又中	▲一三三〇．〇〇
又次	▲一三〇〇．〇〇
埠秈上	▲一三五〇．〇〇
又中	▲一三三〇．〇〇
白元上	▲一八〇〇．〇〇
又中	▲一七五〇．〇〇
又次	▲一七〇〇．〇〇
陰元上	▲一七〇〇．〇〇
又中	▲一六五〇．〇〇
特粳上	一五五〇．〇〇
⊙麵粉（每包）	
老車粉	×五一五．〇〇
兵船粉	×五〇二．〇〇
燈塔粉	五三〇．〇〇
地球粉	▲五二五．〇〇
無錫長城粉	五〇〇．〇〇
建成粉	×四九〇．〇〇
鳳凰粉	五〇〇．〇〇
孔雀粉	▲五〇三．〇〇
大發粉	四九一．〇〇
山鹿粉	五〇〇．〇〇
花鳥粉	四九五．〇〇
⊙桐油	
足度白油撥	三六〇〇．〇〇
正西洪（桶）	三三〇〇．〇〇
⊙茶市（市担）	
屯溪抽芯	七三〇〇．〇〇
屯溪珍眉	六五〇〇．〇〇
屯溪特貢	五五〇〇．〇〇
屯溪針眉	四〇〇〇．〇〇
祁門上紅茶	九〇〇〇．〇〇
祁門中紅茶	六〇〇〇．〇〇
祁門芽茶	三〇〇〇．〇〇
溫州紅茶	三五〇〇．〇〇
平水頭珠	五五〇〇．〇〇
平水三珠	三五〇〇．〇〇
遂安大幇	八五〇〇．〇〇
杭州龍井	三〇〇〇．〇〇
⊙雜糧（市擔）	
桑園黃豆	×八五〇．〇〇
雙林黃豆	八三〇．〇〇
徐州黃豆	九〇〇．〇〇
烏鎮黃豆	八四〇．〇〇
崇明沙黃	×八三〇．〇〇
崇明沙赤	×一一三〇．〇〇
奔牛赤豆	一〇〇〇．〇〇
漢口乍豆	×八三〇．〇〇
又車豆	×九〇〇．〇〇
漢口黃蔴	一六七〇．〇〇
蘭溪白蔴	二〇〇〇．〇〇
九江奶蔴	×一六三〇．〇〇
管店白蔴	三三〇〇．〇〇
浦東杜豆	×八九〇．〇〇
平湖特豆	×一一五〇．〇〇
又小粒	×八九〇．〇〇
斜橋揀青	×一〇五〇．〇〇

品名	價格
平湖揀青	九五〇．〇〇
四川毛菉	一〇五〇．〇〇
蚌埠菉豆	一〇〇〇．〇〇
明光菉豆	▲九五〇．〇〇
板橋豇豆	七〇〇．〇〇
奔牛豇豆	▲九〇〇．〇〇
明光紅糧	四五〇．〇〇
黃渡苞米	八六五．〇〇
橫港苞米	七〇〇．〇〇
安慶苞米	四五〇．〇〇
蚌埠紅糧	×四五〇．〇〇
臨淮關牛仁	二一〇〇．〇〇
南京生仁	×一九〇〇．〇〇
揚州生仁	×二三〇〇．〇〇
常熟元麥	×四五〇．〇〇
麵皮大包福新	三六六．〇〇
⊙食油（喊價）	
青島吉桶生油	×五一〇〇．〇〇
江北吉桶	×五一〇〇．〇〇
蚌埠桶豆油	四三五〇．〇〇
本廠豆油	×四七〇〇．〇〇
本廠生菜油	四四〇〇．〇〇
重慶舊桶生菜油	×三七〇〇．〇〇
蚌埠小車蔴油吉桶	▲八〇〇〇．〇〇
又大車	×四〇〇〇．〇〇
⊙豆餅（每片）	
長字餅	×三四〇．〇〇
生記餅	×三四〇．〇〇
裕記餅	×三三〇．〇〇
利字餅	×三四〇．〇〇
大統餅	×三四〇．〇〇
⊙南北貨海味	
手揀桃	×六〇〇〇〇．〇〇
桃干	二五〇〇〇．〇〇
湖運	四五〇〇〇．〇〇
新黑瓜子	三五〇〇〇．〇〇
又紅瓜子特玉	三〇〇〇〇．〇〇
大三元	一五〇〇〇．〇〇
興四元	三〇〇〇〇．〇〇
頂桂元	一〇〇〇〇．〇〇
五元	六五〇〇〇．〇〇
金山枝	三〇〇〇〇．〇〇
元肉	一五〇〇〇．〇〇
龍口粉	×八〇〇〇．〇〇
雙A生粉	五〇〇〇．〇〇
木耳	一六〇〇〇．〇〇
冬菇	一三〇〇〇．〇〇
金菜	九〇〇〇．〇〇
纖湖筍	五五〇〇．〇〇
香菌陳	四〇〇〇〇．〇〇
又新	八〇〇〇〇．〇〇
干貝	二〇〇〇〇〇．〇〇
魷魚	三五〇〇〇．〇〇
大西淡	四五〇〇〇．〇〇
頂香	五五〇〇〇．〇〇
開洋	四〇〇〇〇．〇〇
又高	五〇〇〇〇．〇〇
⊙捲烟	
大南味	×二一七．〇〇
三砲台	×二五五．〇〇
前門	×二三三．〇〇
大英	×二五五．〇〇
老刀	×一三〇．〇〇
金扇	×一〇〇．〇〇
大克雷斯	×一三五．〇〇
雙斧	×八二．〇〇
紅三星	×五五．〇〇
銀行	×一五五．〇〇
金鼠	×三二．〇〇

品名	價格
紅命	×一一六．〇〇
百齡命	×九一．〇〇
紅高樂	×一三〇．〇〇
白錫包	×一三五．〇〇
大聯珠	×七三．〇〇
標準牌	六五．〇〇
船主	七八．〇〇
大都會	三六．〇〇
（以上每條五〇支）	
美麗	×三〇〇．〇〇
前門	×三三〇．〇〇
（以上每條二〇〇支）	
大英牌	×四〇〇．〇〇
老刀	×三六〇．〇〇
（以上五〇〇支）	
茄立克（聽）	×三五五．〇〇
三五	二四〇．〇〇
水手	▲六五．〇〇
⊙肥皂	
固本（箱）	×一七八〇．〇〇
箭刀	×一七五〇．〇〇
黃祥茂	×一四〇〇．〇〇
牛牌	×一六三〇．〇〇
美麗	×一四〇〇．〇〇
明星	×一三三五．〇〇
⊙火柴	
美麗（箱）	▲六七〇〇．〇〇
鳳凰	▲六四〇〇．〇〇
寧波	×三七〇〇．〇〇
南京	×三七〇〇．〇〇
⊙洋紙（喊價）	
對開報紙	×八〇〇．〇〇
白報紙	×九六〇．〇〇
西白有光紙	×九八〇．〇〇
十六磅凡立根白打字紙	×八〇〇．〇〇
又紅打字紙	×七六〇．〇〇
輕磅道林紙	二四〇〇．〇〇
40磅牛皮紙	三三〇〇．〇〇
32磅二號紙（磅）	六〇．〇〇
大陸白玻璃紙	×三八〇〇．〇〇
黏性透明紙	七三〇〇．〇〇
單面銅版紙	八五〇〇．〇〇
⊙西藥（議價）	
孟山都糖精	一三〇〇．〇〇
鐵聽雙桃奎寧	▲一一〇〇．〇〇
黑獅六〇六	▲三九〇．〇〇
淡獅又	▲一九〇．〇〇
萬金油	▲二七〇．〇〇
八卦丹	▲三三〇．〇〇
鷓鴣菜	▲八三〇．〇〇
阿司匹靈粉	▲一六〇．〇〇
又片	▲六〇．〇〇
加當片	三三〇．〇〇
消治龍針	▲五九．〇〇
消治龍片	▲五九．〇〇
好力生丸	▲一七〇．〇〇
克利西佛	▲三四〇．〇〇
沙利先酸	▲一四〇．〇〇
抗熱配尼西林（十萬單位）	九〇．〇〇
又廿萬單位	▲三一〇．〇〇
美貨阿的平	▲三三〇．〇〇
克寧奶粉	▲三八〇．〇〇
肺病特效藥	▲五三〇．〇〇
樂凱葡萄糖酸鈣片	三〇〇．〇〇
樂凱D鈣片	三〇〇．〇〇
又維他命B片	三三五．〇〇
又維他命C片	三七五．〇〇
南洋蛔敵	二四〇．〇〇

漁人牌強力魚肝油丸

台灣特產 補肺壯身

台灣·協隆興維他命廠出品

上海總經理處 南市運瑭路老白渡街七六號（藥房均售）

金谷香煙

人人歡迎 個個愛吸

上海瑞源煙公司出品 上海泗涇路三五號 電話 一一九五四

金錢牌絨線 經濟實惠 各處均售

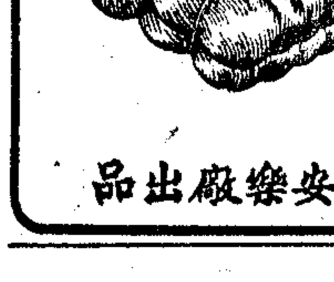

安樂廠出品

唐拾義 久咳丸

溶痰鎮咳 清肺順氣 ▲藥房均售▼ 中正東路 唐拾義藥廠

二大政策

敝公司對營業向抱二大政策：

(一)定價必低於同業

(二)店員須絕對和氣

爲求貫澈起見，除經常派員調查市價外，並規定包退包換，以爲保證。

另有獨一無二的優待辦法——對號還本——

一樣買東西．樂得到金剛．

冬令百貨·疋頭·大量陳列

金剛公司

上海：1 林森中路陝西南路口　2 南京東路石路口　3 長壽路大自鳴鐘

南京：1 新街口中央商場　2 太平路大行宮

森內飯店

每日下午五時起舉行交際茶舞 由 TEDDY AND FREDDY GUZZA兄弟樂隊演奏

晚宴并聘有 ASTOR TRIO精彩名貴表演

地址：復興中路一三六三號　定座電話：七〇一三七

冠生園春節食品

甜鹹餅乾 陳皮梅 奶油蛋糕 年糕果盤 罐頭食品 奶油太妃糖 蜜糖盒果 金腿臘味 青梅美酒 鮮果名酒

各式糖果 花色繁多 名貴實惠 送禮自食 均極相宜

總店南京路 各大分店均售

明星香水皂

用到底 香到底

常用本品洗臉沐浴去垢迅速不傷皮膚且能縮小毛孔增加嬌嫩至於芬芳撲鼻經久耐用猶是餘事

與舶來貨競美之最高級出品

上海明星香水肥皂廠出品

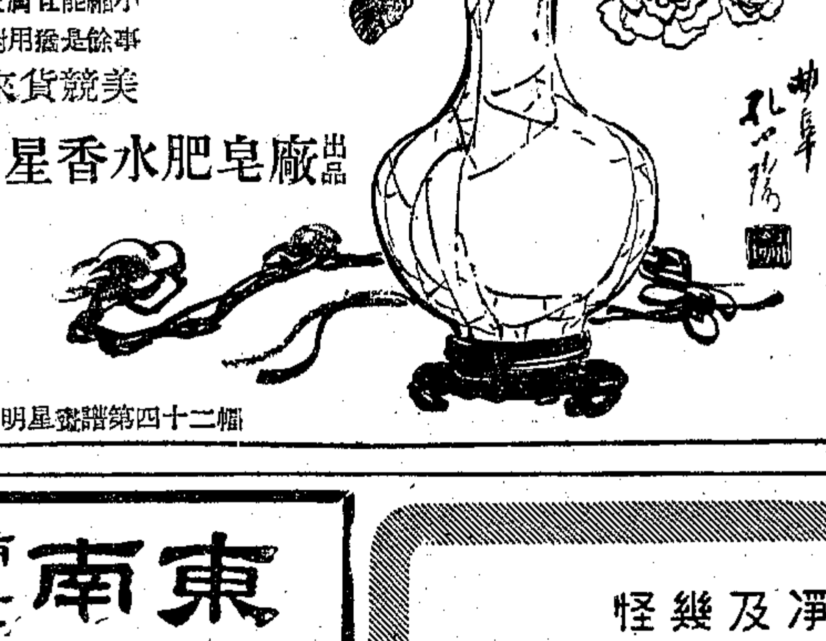

明星譜畫第四十二幅

明星詩鐘（七）　孫燦成

碎錦格

香硯花箋歌水調

景星瑞露待明時

上聯分嵌（明星花露香水）六字

歡迎惠稿擇優露布件寄上海明星香水廠廣告課

割包皮前 應先考慮

包皮過長，固應早割，但割前對於施割醫師之資歷，經驗，手術，設備，消毒等等，均應詳細探聽，慎重考慮，倘草率了事，勢必貽患將來，後悔莫及，本醫師專割包皮廿餘年，對於經驗，手術等等，受割者均感滿意，割後當日照常行動作事。中正東路廣西路口

●黃益壽醫師

申報分類廣告

▲刊費廉 ▲收效宏 ▲電話接稿▼ 請撥九二三四八

東南商業信託銀行 信託部

舉辦定期信託存款

定期七天 每日可存 手續簡便 利息優厚

地址：中正東路一三四號　電話：13117轉接各部

純淨及幾怪

康福多

滋補 療咳 祛痰 防癆

上海正德藥廠出品

胃去病

現代胃病藥中最前進最有確效之鋁質化學製劑

主治胃酸過多症，胃潰瘍，十二指腸潰瘍等症

我國通俗所謂胃痛，胃病，胃氣痛，肝氣痛，胸口痛，心頭痛，胸部壓重，嘈雜，脹悶，噯酸氣，吐酸水，反胃，嘔吐，犯寒氣等症，胃去病均有速治之效。數年乃至數十年老胃病，如能遵守服法，恒心服用胃去病，確能於相當短時間內完全治癒，恢復健康，此已有無數實例證明，決非虛僞號召。

胃去病兼治消化不良，過飽積食，兒童膈食，胃腸醱酵，食物中毒，細菌中毒，肚痛腹瀉諸種胃腸病。

天平藥廠出品·各埠藥房均售

愛兒康寶塔糖

殺蛔虫、治疳積、

上海愛爾康製藥廠出品

發行所：天津路四〇五號電話九六三二四，九八七二〇

製造廠：寶山路八〇四號電報五一七七一六

幼兒至寶

小兒多食雜物，滯積腸胃，而生疳積，及面黃肌瘦，倘得優良寶塔糖服之疳積消滅，則壯健活潑，因「愛兒康寶塔糖」內含有足量之「山道寧」SANTONIN能使殺虫滅疳，培補腸胃之功，如有疳積蛔虫及寄生虫虫卵等，服後六小時從大便中排出，愛護子女者允宜常備，化小數代價，得無限健康，與所謂受益不淺也。

購時認明 以免受欺

E.106

到處有售

籃球聯賽新設備 電動記錄器完成

計分計時完全用電力控制 將在本屆聯賽中開始使用

【本報訊】四屆籃球聯賽，將於下週展幕，市體育館球場地板已重行修理，全部油漆刷新。燈光方面，亦另行添置強烈之洞光燈廿一盞，委託資源委員會電影工場代爲裝置，熱水淋浴亦經裝妥。其中最主要之新設備爲籃球電動記錄器之完成。該器包括三部，爲電力記分，電力計時，電力放光。完全用電力控制，僅需一人管理，將過去之人工記分，人工計時完全省去，且極度準確，不啻爲中國體育設備之一大創造與革新。該器設計者爲本市體協籃球委員會主席錢旭滄，並委請本市LB實驗室（即李氏兄弟實驗室）代爲協助精製完全。錢君過去對本市籃球設備，頗多革新，會創製跳動式籃球計時器，在第七屆全運會籃球決賽時採用，成績優良。去秋赴英參觀世運，又赴美游歷考察，對籃球益多心得。此次電動記錄器之完成，可謂極大成功。該機製造，代價甚鉅，由熱心體育之正泰橡膠廠及ABC糖菓公司共同捐助。該機內容如下：㊀記分部——字母清晰，用電鈕控制，不必再用人工翻分。㊁計時部——以巨型電鐘製成，黑底白字，分針一周二十分鐘，（即甲組比賽時間之一半）秒針一周仍爲六十秒，並以倒算法計算，鐘針停止處，即爲比賽之剩餘時間，以便迅速觀察。㊂放光部——將裝置在電鐘之裏邊緣，光綫絕不刺目，暫停時鐘面放出紅光，進行時鐘面放出綠光，此種光綫，可代表信號，又可使鐘面清晰，其他如上下半時之表明，亦在該機上明顯表示。

隊名	賽	勝	負	百分率
晨黑	五	三	二	.六〇〇
長風	五	二	三	.四〇〇
新新	五	一	四	.二〇〇
友勵	五	〇	五	.〇〇〇
〔乙八〕				
友愛	六	五	一	.八三三
鑫黃	六	四	二	.六六六
永安永	六	四	二	.六六六
中行	六	四	二	.六六六
國電	五	一	四	.二〇〇
汕籃	五	一	四	.二〇〇
鑫聯	六	一	五	.一六六
〔乙屆〕				
中興	五	四	一	.八〇〇
天章	五	四	一	.八〇〇
志新	五	三	二	.六〇〇
崇德	五	二	三	.四〇〇

隊名	賽	勝	負	百分率
水星	五	二	三	.四〇〇
〔乙長〕				
長綠	四	四	〇	一.〇〇〇
鐵聯	五	四	一	.八〇〇
泰康黑	四	二	二	.五〇〇
龍頭	五	二	三	.四〇〇
民立	五	二	三	.四〇〇
藍白	五	〇	五	.〇〇〇
〔乙友〕				
籃友	五	五	〇	一.〇〇〇
友愛紅	四	三	一	.七五〇
華隊	五	三	二	.六〇〇
前進	四	二	二	.五〇〇
扶輪	五	一	四	.二〇〇
育友	五	〇	五	.〇〇〇
〔乙盃〕				
合衆	四	四	〇	一.〇〇〇
黏膠	四	三	一	.七五〇
挺隊	六	四	二	.六六六
平隊	五	三	二	.六〇〇
永安安	五	二	三	.四〇〇
南洋	六	二	四	.三三三
南壁	六	〇	六	.〇〇〇

華聯恩卡斯 下週友誼賽

華聯籃球隊以聯賽行將開始，定於下週二（十八日）與恩卡斯在西青年會作友誼比賽，該賽不售門票，須憑西青年會會員證入場參觀。

南市足球賽 青白陣容欠佳 華光淨勝四球

快速部隊華光小將昨遇其努力不懈，行動快速，及細膩之合作，爽辣之脚頭，竟以四對零壓倒青白隊，贏得全場千餘觀衆之熱烈捧場，此爲南市聯賽本季中之驚人奇績。青白遇此空前的挨打局面，與其謂爲輕敵，毋寧說是碰着了惡時辰，蓋任何強勁之球隊，在其發展的過程中，總不免遭受一二次意外的挫折，資格老練如孔雀丑，昨亦僅能搖頭洩氣。青白陣容太差，當爲慘敗之最大原因。

戰程經過 華光全隊踢來俱佳，鋒綫無可批評，衛綫亦少失漏，個人方面與其祇坐鎮中央，纖綫纖秣，並顧後防，自最勞苦功高，陳惠民之守門及左右翼朱家錚尚世琪，亦爲特出人才，至於青白既遇惡時辰，脚風自多不順，可按下不表。

三時十分，青白開球，球被華光截獲，右翼尚世琪沿邊挺進，一脚勾中，即被錢允慶順勢射中，離開賽不滿一分鐘。青白反攻失效，華光再度活躍，但皆阻於青白之衛綫，彼此相持不決，凡廿餘分鐘，雙方踢來俱多精彩，叫好之聲不絕於耳。廿四分鐘，華光左路興兵，朱家錚一脚遠射，又告中的，此球急而力銳，較第一球更爲美麗，不四分鐘吳祺祥身先士卒，上前綫打門，居然破門而入，造成三對零之絕對優勢。

下半時開始，青白力取攻勢，以求翻本，無奈操之過急，出脚每與心願相違，俄頃華光鋒綫，又如生龍活虎，一般頻頻向青白腹地推進。十三分鐘時，華光朱家錚邊陲起義，盤球衝刺，騙過蔣震寧，在廿五碼外遠射，球高而有力，竟從門之右上角撈沂橫木處穿入網窩，漂亮之極。陳克明除目送外，別無他法，華光乃共勝四球。局面到此地步，青白實感回天乏術，遂最後十分鐘時，孟義良單槍匹馬，逐球前進，對方後衛早已騙過，即守門陳惠民亦已遠離崗位，留着一座空門，等待與孟義良接吻，竟然打一高球，越橫木而野逸，此非命運而何，結果四比零，青白走麥城。

•兩軍配備如下。

華光 陳惠民 樂德權 江雷 吳祺祥 王興國 朱家錚 呂起堂 錢允慶 王運海 陳良璉 尚世琪

青白 陳克明 張遠智 唐鼎銘 黃仕傑 蔣震寧 孟義良 金縣生 羅福 張鳳尚 經林桂 徐國平 寶傳昕 姜閣清

晨友盃籃球賽 乙組各隊成績

〔乙第〕

隊名	賽	勝	負	百分率
公交	五	五	〇	一.〇〇〇
汕黑	五	四	一	.八〇〇

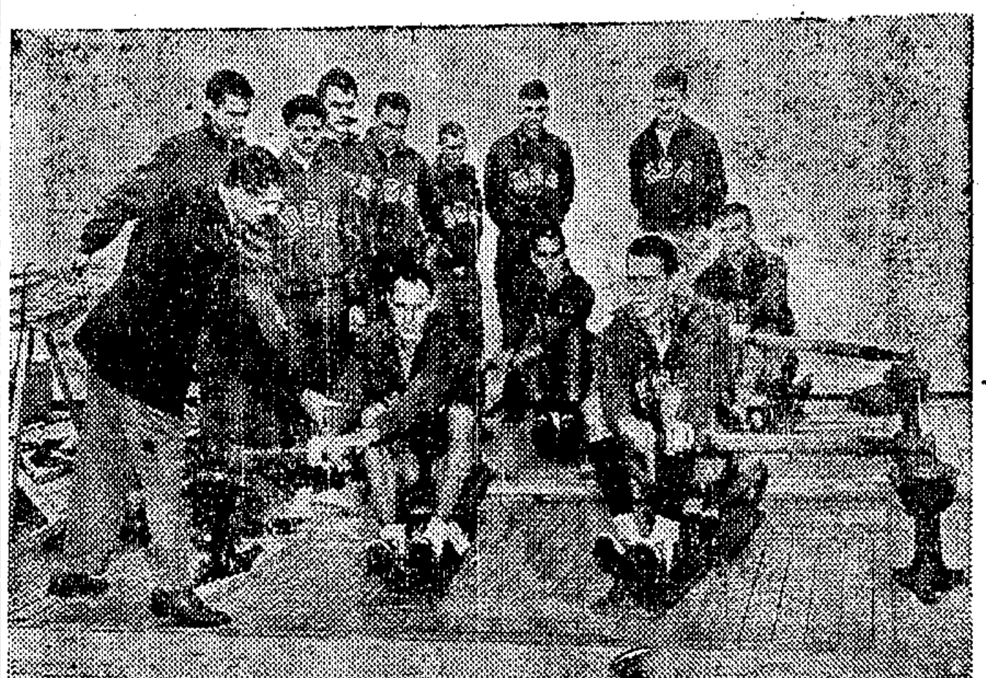

美選手之划船運動訓練

足球聯賽乙丙組形勢 磐隊乙組中佔先

螢光三戰三勝獲丙四冠軍

足球聯賽乙丙組，均採單循制，開賽以來，乙組行將結束，而丙組各部，分部戰程，亦將終了，最近形勢，乙組磐隊眞如漲警，三隊雖得分相等，但磐隊兩戰一勝一和，成績最優，丙組各部，丙一技蹊萬里並列前茅，技蹊保持不敗，丙二永安三賽三勝，雄居首座。丙三公交與龍頭乙，均以四賽三勝一和，形成對峙。丙四螢光三戰三捷，已獲冠軍。茲錄乙丙組全部形勢表如次：

乙組	賽	勝	負	和	得分
磐隊	二	一	〇	一	三
偵如	三	一	一	一	三
滬警	三	〇	〇	三	三
報星	二	〇	一	一	一

丙一	賽	勝	負	和	得分
技蹊	三	三	〇	〇	六
萬里	四	三	一	〇	六
新勝和	三	一	一	一	三
宏大	四	一	二	一	三
公和祥	四	〇	四	〇	〇

丙二	賽	勝	負	和	得分
永安	三	三	〇	〇	六
東聯	四	一	一	二	四
幼級	三	一	一	一	三
紡建	三	〇	一	二	二
中行	四	〇	二	二	二

丙三	賽	勝	負	和	得分
公交	四	三	〇	一	七
龍頭乙	四	三	〇	一	七
滬中	三	二	一	〇	四
健友	四	〇	二	二	二
帆聲	三	〇	二	一	一
友愛	四	〇	三	一	一

丙四	賽	勝	負	和	得分
螢光	三	三	〇	〇	六
機隊	三	一	二	〇	二
毛一	三	一	二	〇	二
博隊	三	一	二	〇	二

馬華足球隊 出征爪哇菲港

【合衆社馬尼剌十三日電】馬來亞華僑足球隊預定於三月間，前往馬尼拉比賽。據菲島業餘體育協會接新加坡聯華足球隊郭昌福來電稱：馬華隊預定二月間出征爪哇，三月六日至十日在馬尼拉，三月十一日乘機赴香港。同時據香港足球總會來函稱：現在香港之韓國足球隊，於本月下半月，或下月初赴菲，作三四場比賽。但菲體協足球委員會認爲屆時馬尼剌足球隊尚不能到達正常狀態，因菲島足球季本月下半月方告開始。

•海外體育報道•

【倫敦十二日電】馬來亞羽球隊赴英參加湯姆斯杯錦標賽，以六比零大敗惠勃爾登隊。據專家觀察，馬來隊實力，世界無敵，該杯將由馬來與美國決賽。

【馬尼拉十三日電】印度兩網球名手米斯拉與鮑斯，將赴菲參加全菲網球賽。

社會服務

房屋出典問題

▲倪偉緒問：鄙人因乏屋居住，曾於三十五年間遷中典得房屋一所，訂期八年。不料至今未到三年，出典人事前未作通知，竟將該屋出賣，今有疑問數點，請予解答：㊀受典人有無優先受買權？㊁出典人未將典契贖回，新成買屋契於法有效否？

【劉屏濂律師答】㊀出典人將典物之所有權讓與他人時，如典權人聲明提出同一之價額留買者，出典人非有正當理由，不得拒絕。出典人於典權設定後，得將典物之所有權讓與他人。典權人對於前項受讓人，仍有同一之權利，此爲民法第九百十八條及第九百十九條所明定。㊁依法有效。

找尋圖章 茲遺失一黃楊木印章一顆，外用牛角匣裝，如承拾還者，酬以五日內檢還，當致酬金，逾期作廢（地址本報社會服務科）

▲家庭教師待聘 某大學工科學生（四年級）願任家庭教師，待遇不計，通訊處：本市交通大學西齋二六七號虞門君轉。

難女懇熱心人加以援手（續昨）

可是我們不能坐以待斃，才又狼狽的爬上了四等車，來到這繁華的上海，丈夫因爲貧病交困，刺激過深，遂臥床呻吟，六口之家的重擔，無形中又擱在我這無能爲力的女子身上。現在全部財產，僅可供七日的兩餐稀粥，人生至此，實已了無生趣！我們不負國家，而國家的恩賜，不過如此？現在生既不得，死又不能，我於萬般無奈之餘，我只有背當病中的丈夫，向社會控訴，籲請慈悲正義的人士一加援手，更需要先生指示我一條活路，我的希望：㊀我急需要工作，如機關，公司，工廠，小學教員，家庭教師等任何部門，有沒有適樣的機會？㊁生活已瀕絕境，死神已到面前，我如何衝出這可怕的圈子？先生！我一生不流淚，不低頭，爲了兒女，我不能死，我不能不控訴在正義之前，還需要大慈大德的先生，把我這篇控訴狀刊登出來，寫至此，我已泣不成聲，衣食足而後知榮辱，時至今日，我也顧不得什麼「榮辱」了！ 敬祝撰安 張婧芳拜上

〔編者按〕如承各界熱心人士通訊或捐款，請逕與張女士接洽，或由本欄代轉，均所感幸。（住虹江路長康里甲字一號）

▲答松江譚道明君 痔瘡痔漏一症，患者頗多，滬上專科醫師頗多，本館同人患此者每請顧德元醫師施治，均稱經過良好，並無痛苦，顧醫師診所成都北路五〇三弄四號。

求職

▲家庭教師待聘 ㊀大同大學電機系汪濟，願担任數理課程，通信處新開路該校。㊁某君，南京某大學肄業，願担任初中課程，通訊處虹江路寶通路五十六號林宅轉洽。

▲徵聘文學教師 以對文學有修養者爲合格，虹口狄思威路蔡坊廿號劉君洽。

缺貨多年之「德國補爾精」今由德國美軍管區首批運滬：
今天四折供應最末一天
德國補爾精
頭暈失眠 腎虧遺精 兩天能好
四折犧牲日期由本月十二日至十四日 明天概照原價出售
只爲一般體虧腎虛者設想，唯恐不敷供應，於此四折犧牲期內，每位限購一盒；電話購藥及外埠函購者，恕不供應，懇乞各界原諒是幸
前德國政府衛生機關化驗特許，德國阿葛大藥廠大出品，行銷世界各地，實爲各界公認補品中之最最補品。
主治：男子神經衰弱，夢遺滑精，精關不固，見色流精，過勞，手淫傷身，早婚傷身，陽萎早洩，腰酸腿軟，四肢無力，失眠，心跳，氣短，精神不振，記憶衰退，精力不足，以及男子各種虧損等症。
用法及功效：……
大減價四折：普通鐵盒裝 原價每盒壹千元 今天售四百元；特大鐵盒裝 原價每盒二千元 今天售八百元
上海經售處：四馬路山西路口華美大藥房 南京路河南路口集成大藥房 大世界對面東南大藥房
總發行所：德國阿葛大藥廠上海辦事處

趙南班 龍 石 補腎丸（外埠郵購寄費加廿元） 飛機價廉 原料自給 啓事 起自十一月十六日 調整新價每瓶一百元 每瓶新價 ……
優生 節育
鳴謝 古法運氣 腎病專家 胡楚老醫師
上海整容診所 楊樹陰醫師 高鼻術 雙眼皮 斜白眼
鳴謝崑山站 警務二段四分所所長張偶耕暨全體員警啓事
鎮海莊市鎮莊氏東祠續修宗譜通告
（蘭州）本公司包有專機，直飛蘭州，尚餘客座及客貨可載，詳細請至中山東一路一號亞細亞大樓一一〇號寰萬國供應公司接洽
上天殯儀館 經濟定價 殯殮特廉 電話二一九四五 館址延平路康定路口
請問閣下淋濁根乎？ 淋濁 病家必須注意根治問題！
分類廣告 拍賣 聘請 自由車 招尋 徵求 收買 出售 出租 名人字畫 遺失
六合公司高價徵求 中華商行 X光 廢片 高價 樟腦 廢影片 中振大藥房 延興西藥行 綠園徵求 房地產 名師 教攝影 現代 招生 召盤 出頂 良產讓頂 正明函授
羅德記菜社 電話83337 南山路 運來福 電話42990
猪油年糕 胡桃猪油炒米粉 特價 大鴻記 電話82103 宋桂記 TEL.91887 新金記 TEL.94748 徐成記 TEL.81015
許嘯天 兩大名著 清宮十三朝演義 洋裝六大冊 特價一百念元 皇室內幕 宮廷秘辛
唐宮二十朝演義 洋裝六巨冊 特價一百五十元 新華書局
遺失 聲明 出售 收音機 雪茄煙廉售 TEL.19010 贈雜誌 出讓 廉價 大同電業公司啓事 英鵬 勞 遺失聲明 國民身分證遺失作廢
閉經 包皮專割 婦產 節育 新法治療 皮膚花柳性病 彭玉書醫師 贈肺癆遺精 治肺病 秘方 世年經驗 疾病
淋病 痔科 江岳辯醫師 遺精頭暈 早洩陽痿 腦脹 感謝治愈 婦女月經病 李作霖醫師 静坐 乾乾居士 雙眼皮 麻皮 凹鼻 性病疑問 黃振民醫師 性病醫典 贈遺精 鼻 肺癆 婦科

川省建設之路

本報記者周以端

【本報成都十日航訊】四川今日的建設工程，大抵可包括下列諸項：即鐵路．工礦．公路．農村四方面，都各有積極興建的計劃與實踐，茲就所探知的現狀作一次綜合的報道如次：

天成鐵路動工在即

天成鐵路經交通部工程局勘測牟城，現已完竣，全路由天水外西卅里起，經牡丹洞．鹽關．兩河口，沿嘉陵江至廣元．江油．綿陽．廣漢達成都。工程費已由交部撥就預算，並將劃撥部份美援補助，本月開始動工。

發展工礦劃分四區

川省府爲發展工礦事業，頃特將全川劃爲四開採區，積極從事開發。計：㊀威遠區，包括自貢．樂山．資中十五縣。㊁瀘縣區，包括宜賓．江津．南溪十四縣。㊂重慶區，包括江北．南充．銅梁廿三縣。㊃萬縣區，包括雲陽．城口．巫溪十七縣。分別特遣，積極開發。

成渝鐵路工程發軔

成渝鐵路因經費動用完竣，工程前會陷入停頓狀態，渝永區段須俟明春洪水季節，在美所購器材全部運到後，始展開鋪軌工程。渝通段，現正積極進行土石方工程，如中途不發生阻障，明年七月當可全綫通車。

復興農村發展特產

川省府爲復興川省農村，發展特產，頃擬建設川省新農村計劃，決定三原則：㊀第一期推廣川西平原雜糧．簡陽美菸．三台棉花．樂山白臘．資內食糖．開縣桐油．石柱等縣川芎．當歸．貝母等藥材。㊁成立川省農村復興委員會。㊂按照美援百分六五．中央十五．地方廿籌集經費。

三大公路緊急搶修

川省府爲護衛川防，特緊急搶修三大國防公路，施工進度：㊀綿巒公路，經緊急搶修，全路已勉強通車，基本永久工程，正由川公路局發動民工興修，渝綏段特派視察團督修後，已請中央補助經費，限期完成全路。㊁成巴公路，加緊搶修，沿路之金堂儀隴巴中各縣，正發動數十萬民工晝夜趕工，如中央補助之搶本工程費，短期迅速撥到，全路可如限完成。㊂達廣公路，雖經晝夜搶修，但中央僅補助五萬元，工程進展甚爲遲緩。

川滇鐵路即日復工

交部以川滇鐵路，關係大西南建設前途，因事實需要，決短期復工。該路由雲南霑益至四川隆昌，全長六百餘公里，路基早經完成，刻交部在美訂購大批鋼軌鋼架等材料，備作該路復工之用，所需枕木，則在川滇就地採購，開工期近，交部已電川省府請予協助。

今古奇觀（版權所有）

南通和囤案詳情

本報記者叢永樞

【本報南通十日訊】南通的食米自從與棉紗結成了不解緣後，小民們便紛紛叫苦了。現在米與紗的比例是這樣的：一石好白米，要換大生紗廠出的二十支紅魁紗二小包半，次一點的，也要換二小包。於是紗漲了，米也漲，可是，紗跌呢，米卻站住，除夕日指揮所經濟處的經濟會議中硬性規定的米價早已成爲具文。米是不可或缺的食糧，這樣瘋狂的漲風，給民生以一個直接的威脅。

米店門被踹開

在此種情勢下，「摻米．和囤」的事件便接踵在縣城西北的唐閘鎮發生了。事情的經過是這樣的：大生紗廠一小部份工友，爲了買米與米商發生衝突，第二天，九日的早晨六點鐘，夜班工友散工時，工人羣集踹開米店，將各種食糧：米，小麥，大豆，麵粉等互相摻和一起，亂動中，也有搗毀商號用具的事發生，牽延連續約二三小時始告平息。結果，以振泰，恒益公等兩家損失較重，當時並有一女工受傷。

悲慘事件重演

十日的早晨六點鐘，「摻米和囤」的事又重演了。事態較前更爲擴大。這次被踹開門的，計有大興隆，振泰，萬盛德，鼎泰，恒益公等幾家，因爲有幾家糧行兼營油業，鼎泰，恒益公是油米廠，於是食米摻小麥，小麥摻麵粉，舊戲重唱，新花樣是將麵粉米，棉紗等一並浸入油缸，一商號樓上囤有棉紗約三箱，也被一小包一小包從樓上摔到街心，路上的騷動者又復把小包拆散，向空中亂拋，於是屋簷上，電綫上，都掛上了散亂的棉紗。一部份人且闖入油坊，把機器搗毀，其他三家的傢俱也都被同樣摧毀了，拆光了。

張分隊長被擊

此時情況紊亂已極，自衛隊乃鳴槍示威，詎騷動者竟湧向該隊員，拳足交加之下，遺失駁殼槍一支，該隊員連呼：「沒有槍了，還打什麼？」自衛隊張分隊長無法維持秩序，當勸中爲一暴徒當頭一棍，頭背擊破，頓時暈倒，當經送醫院急救。唐閘爲南通之建設實驗區，區長顧淵如聞訊，趕往肇事地區勸導，在混亂中亦爲騷動羣衆遲抹鼻子數把，無法開口講話。十日之騷動，自上午六時開始，至午刻始全部平息。參與摻米和囤者，除部分大生工友外，尚有少數行人參加。

避免再生事端

事後，唐閘實驗區署，警察分局，及大生工會，召開會議，勸導工友息事，同時糧業公會亦舉行會議，改議米價。有稱工人購米時，因第一批報價每石二千八百元，待第二批到，報價竟達三千二百元一石，前後相距時間甚短，而價格則相差懸殊，致工人激憤而出此行動。惟糧會負責人則稱：絕無此高價，九日唐閘糧市，白米每石二千四百元，秈米每石二千元，十日跌價，爲免再生事端，乃各減去一百元，白米二千三百元，秈米一千九百元。

但這件「和囤」案，善後辦法，尚在擬議中，而被打傷的自衛隊張分隊長，卻已於下午因傷重不治而身死！

名學者．好校長 竺可楨挑重擔

本報特派員 儲裕生

【本報杭州八日訊】國內有名的高等學府，浙江大學當是其中之一，記者曾和該校很多教授同學閒談，他們對他們的校長都一致推崇。校長竺可楨先生，是中央研究院的院士，著名的氣象學者，矮矮身材，清癯外表。

對日抗戰時期，竺可楨先生領導兩浙的成千學子，跋涉關山，到那遙遠的西南後方，在萬山重疊道路崎嶇的貴州遵義，他茹苦含辛，以身作則，與教授和同學們同甘共苦，雖然破爛的校舍，破爛的衣衫，但「浙大」依然保持着無比的光輝。

竺先生在遵義時，除開處理學校政外，空下來常和同學們聊天，問問他們的功課，問問他們的生活，有時也和校工門房們談家常。他們雖然在抗戰中度着艱辛的歲月，但是因着竺先生的鼓勵，精神上受到很大的鼓勵，竺先生對政治不感興趣，相反的，對文化工作者們卻特別尊崇，記得黔南事變，文化人再由貴陽疏散，經過遵義到重慶，他必定親訪住處，並爲解決食宿問題，又邀約對同學們演講，雖然在窮困的狀況下，也必設宴款待。

他是以純學者的立場辦教育的人，以這一大學作爲研究學術的機構，在「學問」第一的前提下，遨遊「浙大」的學生書本裏，實驗室裏，尋求他們的眞理，同學們的近視眼加多了，同樣地，浙大的聲譽也日隆了。

抗戰勝利，竺先生又領導着他們跋涉關山，回歸到風景綺麗的杭州。他依然和同學們常常聊天，依然和校工門房們談家常，但是戰亂不已辦學維艱，使這位以純學者立場辦教育的人，憂時憂事，感着空前的棘手。

學問是質疑的，學問是浩淼的，所以學者的態度是誠懇而又雍容大度的，正因爲如此，政府責難他偏袒，同學責難他軟弱。他有一次曾向我表示：「我不懂政治，也不會攪政治，現在使我很爲難，所以我很想求去。」

同學們終於是天眞的，從壁報．言論以致行動上，都熱切的挽留他們的「好校長」！他被這成千學子的熱情感動得流下淚來，他重新挑起這付艱難的担子，領導着學子們漫步前進！

徐蚌會戰以後，南京各校無形停課，上海各大學提早放假，平津各大學自「逃兵」胡適之先生飛京後，正不知這萬千優秀的人才，在烽火中如何苦度時日？記者抱着同樣的懷念，同樣的心情，在零下四度，寒風凜冽的早晨，到「浙大」去溜躂一次。

承竺校長在他的辦公室接見我，他穿着飽經歲月的呢大衣，他正在研究一種學問，他懷着慷慨的感情告訴我：「近來學校經費情形更壞，連火都生不起。」他繼續說：「教授薪給的平均數，每個人僅能得金圓券七百元，照今天（元月八日）的市價，只買得到一担米，假使一位教授有一位太太，還有兩個孩子，試問如何維持？陳主席來後，對大學教授有七斗米配給，所以尚能勉強維持，不過照這樣的情形，我們很耽心陳主席是否可以繼續配給？學校全部辦公費僅一萬二千金圓，十一月電燈費就去十二萬元，十二月當還不止此數，試問如何維持學校行政？」

竺先生對國事很多感慨：「印度自英國承認獨立後，內部也有裂痕，曾幾何時，他們已取銷了敵對的態度，最近爲了荷印之爭，還在他們國內新德里召集起亞洲會議來。我們中國教授們的苦況，人民的苦況，還不是都因着內戰而造成的嗎？」

我於是詢問他對於萬一應變的方案，他說：「我們沒有因着時局緊張停過課，我們定一月中旬起大考，考後放寒假三星期，功課不及格的須補考，大概要兩星期，則優良學生可獲三星期的休息，功課不及格的學生僅有一星期的休息，學校根本不打算遷，教育部沒有指示，搬學校不是件易事。」

當然，由於這一次我和他的談話裏，很明顯地，他的担子更重了。但是我對他又有一個新的印象，就是他不臨難苟且，他厭惡戰爭，其實凡是眞正的學者，恐怕都是如此的吧！

鎮江破獲資匪案 人槍帶警局嚴辦

【本報鎮江十二日電】省會警察局十一日破獲一重大資匪嫌疑案，緣有民船一艘，於月初由贛經鎮河濱公園河面停泊，經當地商警發覺該船有異，旋報告總局出動大批警士加以搜查，當在船內搜出快機手槍一支，步槍子彈六十二粒，當將該船船主葛廣仁及船伙王鑫．朱貴祥．趙維寬帶局訊問。省警局十二日晨復根據綫索，在城內王通事巷廿一號張志成家及西府街三號范成喜家中，各搜出步槍十餘支，子彈三十六發。據省警局某負責人表示：此案有資匪嫌疑，詳情不難水落石出。

常熟成立保衛委會

【本報常熟十二日訊】縣府爲團結意志，集中力量，加強地方自衛，確保城鄉治安，特於十二日成立保衛委員會，分聘安靜南．趙明炯等四十人爲委員，定期開首次會議，商討一切。

【又訊】錫虞澄三縣聯防辦事處，原設本縣縣府下，茲因李指揮官兼任無錫縣長，決將指揮部遷錫，以利辦公。

華中剿總政委會訂 收復區農地．緊急處理法

【本報南昌九日訊】華中剿總政務委員會，爲隨戡亂軍事進展免除土地糾紛安定社會秩序起見，特依據綏靖區土地處理辦法之規定，並斟酌地方情形，訂定「收復區農地緊急處理辦法」一種，令頒轄區內各省市政府。該法規定：㊀縣市境一經收復當地政府，應即分別成立縣（市）各鄉鎮地權調處委員會，調處有關土地權利之糾紛。㊁收復區內之農地，其所有權人爲自耕農者，准予收回自耕，如農作物尚未收穫時，所有權人對現耕種人爲該農作物所用之生產費應予補償。㊂收復區內之農地，其所有權人非自耕農者，在未依法處理前，准保持其原所有權，仍由現耕農民繼續佃耕。該辦法中又規定：在變亂期間，農民欠繳之佃租，一概免予追繳。

袖珍新聞

鎮江 【本報訊】蘇省府前令各縣儲糧三個月，並將徵存穀一律運城集中，以防不虞，頃再電令各縣，務限本月十五日前將辦理情形詳細報核。

崑山 【本報訊】當局對公務員饋贈年禮，已下令嚴禁，如敢故違，其饋禮與受禮者，均依貪污論處，並飭刑警隊密切注意全縣公務員，有無此項舉動，報澈查辦。

【又訊】此間城防工事，正征伕積極興築，短時期內可告完成。

蘇州 【本報訊】泉利輪之大昌輪局負責人，已潛逃無蹤，現由湖社蘇州事務所爲同鄉之情誼，且事關公益，業已派員洽辦打撈工作，甚望遇難家屬，即日去廳認領屍體，及早收殮。

六合 【本報訊】六合竹鎮集，最近連夜發生搶劫，至爲猖獗，殷實舖戶，無一倖免，居民紛紛避亂來城。據聞此類搶徒於行劫時，均多化裝，並帶有長短武器，盼當局嚴加注意。

崇明 【本報訊】各鄉鎮民衆組訓工作，經加緊推動後，已告圓滿完成，沿海各河港及交通要道，均已佈就崗位，實施查檢工作。

宜興 【本報訊】宜．溧．金．聯防指揮部，點驗各縣團隊，已告完成，溧陽成績最劣，自衛隊長被押，大隊附撤職。又該部限令各縣積極組訓民衆，各種隊．哨．團．限期成立，開始執行任務。又據省訊，宜．溧．金．聯防指揮官刻已改派宜興縣長周堃玉代理。

餘姚 【本報訊】新任縣長陳頌文，於十日下午抵姚，十一日晨接篆視事。舊任縣長應懷宗，於下午親辦移交後，離姚返省。

美亞時裝公司
新號 湖北路176-8號 即大新街四馬路北首 TEL. 92047 95025
總號 福州路666號
酬答新老顧客 舉行無敵犧牲
新顧客愈來愈多！ 犧牲品越貨越少！
犧牲品
特種英製羊毛呢大衣 @G.Y.1,950—
英製上等海勃龍大衣 @G.Y.2,950—
上等馬海絨大衣 @G.Y.3,450—
眞北口黑紫羔皮大衣 @G.Y.2,750—
每位限購一件 現貨額滿爲止
機會難得！錯過可惜！
本公司直接自運各種最新式上等熊毛皴馬海皴長毛皴歐美粗細皮大衣備貨充足花式繁多並請專家裁製盡善盡美如蒙惠顧一律特價
★★★★★

PARKER 51 SHEAFFER'S EVERSHARP WATERMAN 金筆
中美圖書公司 上海南京路160號

表
特別大減價 犧牲無比
男式長三針15占游泳表 CY 2500
男式長三針夜光游泳表 CY 1700
最新式手廷拿日曆表 CY 3700
女式愛乃克15占雙馬表 CY 3500
十寸地球牌電鐘 CY 1200
十五天桃木鐘 CY 2250—
上海鐘表行 南京路543號即石路口

時明電器行 北京路河南路口 電話九三四〇六
爆竹除舊，萬戶更新，春節將屆，家家戶戶，都要去舊換新，電器電燈，爲家庭行號之必需品，電燈裝飾鮮艷，足以象徵前途光明，際茲歲尾，本行特備大批電器用具，舉行無敵犧牲，以酬答新老顧主並祝光明萬里！
歡迎參觀 敬請比較
高貴吊燈檯燈 各項電器用具 特別大犧牲
落地麻雀燈 每只1900—
落地沙發燈 每只1000—
大菜間檯燈 每只2700—
會客室檯燈 每只2000—
華南直梗電爐 每只3000—
裔其紗美術罩 每只400—
美國落地火爐 每只1500—
新型咖啡壺 每只2600—
玲瓏軋床燈 每只90—
三檔落地火爐 每只2200—
日光燈 有牌皆備 無價不應 48寸光青浦利飛嘯嘯（奉送木架） 每套特價$590.—

1949 26F.D.
業餘無線電手冊 原版
The Radio Amateur's Handbook 1949
世界名著 權威作品 即日運滬 開始預定 每冊二元五角 額滿截止
中外書局 上海林森中路六七一 電話七九〇八八

浙江省政府公告

本府茲爲整理縣稅捐稽征處處長，課長，縣政府建設科長，縣農業推廣所主任，願志願參加考選者，希於一月二十五日以前申請，所有申請手續，及應具資格等，可向本府人事處第二科查詢，特此公告。

招商局公告

茲由國青國強兩輪先後運回撈獲江亞輪遇難乘客屍體七具仍由本公司會同水上警察局高山區警察分局暨甯波同鄉會派員點交四明公所並經地方法院檢察官蒞臨驗屍以待家屬認領特再公告如左

編號	姓名	性別	年齡或估計	籍貫	發現通訊地址	屍身衣着及檢查附帶物
1286		女	30			藍底黑花洋布旗袍 短褲 手表一只 絞絲金鐲二只 金戒五只 藍條絨布
1287		男	36			麥爾登中山裝 黃沙色絨線衫
1288	施文雄	男	33		鄞縣團管區司令部	草綠色軍服（軍人）875手表一只符號一張
1289		男	39			黃沙絨線衫藍布褲
1290		男	40			墨綠絨線馬甲 咖啡絨線衫 上青絨線褲 鑰匙一串
1291	郭志興	男	25		虹口區33保4甲20戶	雞皮茄克 人字呢西褲 1967/6號一張金圓100.— 上青絨線衫 上青領帶 身份證 虹字
1292		女	2			絲絨線衫 棉褲

▲報載如有排錯之處應以經各方簽單證明之屍體紀錄表爲憑

中國航務信託社爲撈救江亞輪貨物通告各關係人啓事

江亞輪去年十二月三日在吳淞口白龍港失事沉沒本社刻受招商局輪船公司委託辦理關於打撈沉船內積貨之打撈檢驗及理算等之公證事宜茲訂定撈救原則如下
（一）打撈以「無償無價」爲原則由較有設備及有經驗之打撈公司承攬之以最有利於貨主之條件爲得標
（二）撈起貨物有嘜頭可資識別者由貨主與承攬人就其受損狀況估定市值以所定成數給酬倘雙方不能估定市值者交付拍賣
（三）撈起貨物或因散破或因嘜頭不清無法識別者統予拍賣以其價值按撈起貨物件數比例分派之
除俟開標結果另行公告外務希各關係人（貨主或保險人）迅即檢同提單保單底到本社登記以便辦理爲荷
四川中路一四九號二〇七室 電話一八九七〇

江亞輪撈獲行李物件處理委員會公告 第六號

查撈獲江亞輪第一批至第十五批行李物件均經先後公告限元月十日前認領在案茲爲便利遠道旅客起見展期至元月底止仍於每星期一．四辦理認領逾期本會爲免除物件腐爛起見擬即逕行啓視整理特此公告

陳宅訃告

不孝關榮等罪孽深重不自殞滅禍延顯考金福府君痛於中華民國三十七年十二月十日戌時壽終仁濟醫院距生於遜清光緒十八年享壽五十有七歲不孝關榮等隨侍在側親視含殮遵禮成服一月十五日五時之期仍假寧門路永慶寺內設奠領帖哀此訃
孤子 關榮 永鑫 泣血稽顙
期服任 金生 金榮 梅寶 雲南 小二 抆淚頓首
女 美珍 美美 法永（適陳） 泣稽顙
期服孫女 抆淚頓首
通信處 北京路七〇三號 鑫公司

美國總統輪船公司船期公告 廣東路五十一號 電話一五三〇九
舊金山班（客貨快輪）
PRESIDENT WILSON 一月十八日開 經橫濱及檀香山
PRESIDENT MADISON 一月廿六日開 經日本及檀香山
GENERAL GORDON 二月五日開 經橫濱及檀香山
世界班（客貨快輪）
PRESIDENT POLK 二月五日開
上述世界班輪開往馬賽，日內瓦，立格港，新加坡，小呂宋，四維港，波士頓，途經香港，耐不勒，紐約，哥倫布，可親，孟買，克勒磯，蘇彝士，及亞列山大等地。
上述各輪備有散裝油艙乘運中美洲及南美洲各埠貨物可出聯運提單
如蒙惠裝貨物請向本公司貨運部接洽爲荷
本公司各輪均停靠浦西中區碼頭

S.S. "SIRDHANA" HONGKONG, SINGAPORE, PENANG, RANGOON, CHITTAGONG & CALCUTTA 等埠 約於一月十八日開始裝貨駛往 如蒙惠裝貨物請向敝公司接洽爲荷
大英輪船有限公司啓 中山東一路27號 電話一一四二八

M.V. "TREVEAN" HONGKONG, SINGAPORE, BOMBAY, KARACHI GENOA, LONDON, ANTWERP & ROTTERDAM 等埠 約於一月廿七日開始裝貨駛往 如蒙惠裝貨物請向敝公司接洽爲荷
大英輪船有限公司啓 中山東一路27號 電話一一四二八

藍煙囪輪 M/V "ANCHISES" HONGKONG, SINGAPORE, ADEN PORT SAID, HARVE, LIVERPOOL, TANGIER, CASABLANCA.
約於本月廿日開往 如有貨載轉道日本及其他口岸北非 如蒙裝貨請向敝公司接洽爲荷
太古輪船公司藍煙囪啓

M/V "STARBETELGEUSE" 萬噸快輪 准於一月廿四日開往 孟買，克勒磯，波斯灣 經由仁川，高麗及神戶
委裝客貨請向美商福來輪船公司接洽 中山東一路十七號 電話一二九九四號

中興輪船公司船期公告
平興輪准於元月十九日直放廣州
客位奉令全部軍用 裝貨請向本公司接洽
地址：四川中路二六一號 電話：貨運：一二八七〇 一六三八七 售票處：一一六三八 一二八七七 分機十六號 十七號

盛京輪 一月十六日開往香港
昆明輪 元月十七日開往香港
新加坡，庇能等埠
敬告乘客 逕啓者茲因環境關係凡乘本公司各輪旅客像具及鋪牢之箱件應於開船之前一日按照件單及行李單經海關檢查其詳情可向本公司詢問此項笨重行李由本公司運至船上而笨重行李因不及檢查而不能運出者本公司概不負責諸維亮察
▲售票處金陵東路外灘一號
太古有限股份公司客票部啓 卅七年十二月十日

得基堡輪 一月十八日開往 香港，新加坡
敬告乘客 逕啓者茲因環境關係凡乘敝公司各輪旅客行李（包括像具及鋪牢之箱件）必須有裝貨准單按照貨物裝運手續於登輪時祗能隨身手提箱所有笨重行李注意：海關於開船之日概不能檢查輕便行李如有笨重物件因不及檢查而不能運出者本公司概不負責諸維祭照爲荷
渣華郵船公司啓 四川路二六一號 電話一六三三四七

明興輪 定於一月15日（星期六）下午三時半準開往甯波
船泊南市一號碼頭
(旅)(客)(注)(意) 一、須憑國民身份證購票 二、三等客票由南市一號碼頭票房出售 三、四等客票由廣東路九三號本公司出售 如有變更恕不週知
三北輪埠公司 地址：廣東路九三號 電話：一二九五〇號

金城輪船公司 金剛客貨特快輪（船期公告）
直放廣州 一月十七日結關 十八日晨開 （船泊黃浦碼頭）
▲旅客當天上船▼購票請帶身份證及照片二張
售票處 南京路哈同大樓一八一A 本公司 電話一八一〇八〇二 四川路四二〇號 中國旅行社 宇宙旅運服務社 地址中正東二路117號二樓

利公客貨輪 一月十九日直放廣州
接洽裝貨 董惠記號 電話一八九二〇 一九二七

大華輪船 一月十四日（下午三時）開往甯波
▲四等票在碼頭票房亦可購票 發票班期如有變更恕不週知
平安輪船公司啓 中山東二路九號四樓四二一室 電話八三二九四

茂利輪船 （准於）1月15日下午二時（開往）舟山海門
船泊：南京路外灘碼頭 （即日開始售票）
裝貨搭客請向金陵東路12號二樓本局接洽 電話八三三四七
茂利商輪總局啓

賀 吳國英 禧 離婚啓事
我倆因意見不合勢難偕老茲徵得雙方家長同意並請高玉溪先生證明永遠脫離夫婦關係嗣後男婚女嫁各不相涉特此登報聲明

新到美國雜誌出租 有(60)種雜誌請打電話17665 美國雜誌流通社 四川中路41號17室

益大參燕行

政府註冊 力士 商標

人參再造丸

功能：補氣補血·舒筋活絡

大號每粒三十元·中號每粒十五元

地址：金陵東路三十五號 電話：八二七一一

（本埠經售處）

東南福南貨號 大同新南貨號 葉大昌南貨號 元泰昌南貨號 大順南貨號 萬昌協南貨號 豐大南貨號 大來南貨號 同昌南貨號 鼎大南記貨號 鄭泰南貨號 同福鳴南貨號 同福泰南貨號 同豐南貨號 德泰和南貨號 正生昌南號 大大南貨號 福順公南貨號 永建商店 新和桂圓號 福水源南貨號 大大桂圓號 榮春桂圓號 大同南貨號 大來南貨號 裕源南貨號 大鴻祥南號 大和室藥號 金文公司 胡元茂南貨號 祥昌南貨號 磊泰南貨號 泰豐南貨號 長豫糖行 永春佳圓號 大生佳圓號

鈣素母

著名鈣劑

壯骨固齒·防癆補肺

助長發育·增進健康

上海美商科發大藥廠出品

CHEMICO

兒科良藥 蛔敵

如何能知小孩腹中已有蛔蟲？

一有下列現象即可斷定

㈠肛門發癢 ㈡睡時磨齒 ㈢體重減輕 ㈣面黃肌瘦 ㈤腹部膨脹 ㈥食慾不振

「蛔敵」是殺滅蛔蟲的專藥如有上述病症請用「蛔敵」立見功效

總經售 南洋大藥房 上海南京東路虹廟弄口

全國藥房均有出售

四明銀行

舉辦定期存款。

期限七天 每日可存 手續簡便 利息優厚

總行儲信部 南京東路四七〇號
上海分行 北京路二四〇號
南市支行 民國路二〇二號
虹口支行 四川北路一三六六號
林森路支行 林森中路四一七號
南京西路支行 南京西路七六四號
寧波分行 外馬路五二號
蘇州支行 觀前街一三八號
杭州支行 開元路廿三號

大來商業儲蓄銀行

短期定期存款

月息 八角八分八厘八

期限七天 每日可存

總行：上海中正東路七號（愛多亞路近外灘）

滬西分行：南京西路1694號（在靜安寺廟隔壁）

模範樂 MARVELOUS 長短波收音機

MODEL 383 六燈全波收音機巨型
MODEL 88 八燈全波收音機巨型

MODEL 759 五燈長短波收音機
MODEL 74 五燈長短波收音機

收聽短波 舊金山、紐約、倫敦、台灣、香港、澳洲、重慶、巴黎、印度

★富麗堂皇·售價低廉★

（各大電料行及無線電公司均有經售）

總經理 亞爾無線電廠營業部

中正中路515號（慕爾鳴路東首）電話73873

世安堂出品 郁氏風濕藥酒

政府特許專利 此酒與眾不同

主要良藥

威靈仙：能通五臟通行十二經絡治中風痛癱
防己：利九竅瀉下焦治血中濕熱療風濕要藥
石南藤：祛風去濕補血強腰逐冷氣排風邪
虎骨：虎屬金能追風健骨定痛治風痺拘攣疼痛

主治功能：筋骨疼痛 酸軟麻木 腰痛 行氣 活血 除濕 舒筋 活絡

本堂藥酒品名繁多 另鮮佈置不及備載

地址西藏中路五五號·電話九六七八〇

總號重慶保安路二五六號

新華車行

鷹球 商標

富民路（長樂路北）二〇七至九號

營業部電話六八〇五八號

名震全國 榮譽出品 鷹球牌 輕快舒適 男女跑車

新到英強泊而跑車胎·德著名太必圖腳剎車

現貨定貨·任意選定

美琪 南京

今天隆重獻映

美琪 二時四時六時八時 正2010半
南京 一時三時五時八時 半4050正

艷福天上來·柔情化作灰·自取毀滅禍

瞭解男人 蠱惑男人 奴役男人 毀滅男人

安秀麗丹不朽作

華納公司繼「慾海情魔」又一無上哀艷浪漫大寶獻

孽海花

法寶：杏目朱唇！ 本領：狐媚嬌情！

"NORA PRENTISS" ◀加印中文字幕▶

同心結

方沛霖最後遺作 本年度第一部喜劇

言慧珠 喬奇 周伯勳 主演

嘉年創業巨獻

日間娶妻·夜來獨宿 隔了五層樓

香閨交兵 丈夫有招 太太香吻解圍

旋律輕快 情調美幽

杜美 金城 金都 平安 文化 今天獻映

日夜四場 二時半 四時半 六時半 八時半

出生入死 浴血奮戰 壯烈犧牲

密智取虎穴 飲相巨彈 救危 大滅人海 共抗敵地 存力

醻敵酋 抗重圍 抛頭顱 灑熱血

鐵血英雌

珍珠港變前夕間諜智取報仇

亂世的女性

白光 朱琳 黃曼 徐琴芳 主演

范萊 客串主演

張石川 黃漢 聯合導演

奸門之女參加抗戰殺身成仁

王豪 韓濤 周芻 主演

監製 柳中亮 編劇 周旭江

可歌可泣亦悲亦壯 大同慷慨激昂巨獻

麗都 滬光 光 虹光

今天三院同時獻映

二時半 五時15 八時15

秦淮河畔 絃管絃繁 台灣風光 盡收眼底 聖誕之夜 總統觀賞 本片價值 可見一斑

萬象回春

攝製年餘 不同凡響

推薦影壇新星 舒音 傑作

湯曉丹 大導演 力作

高歌吭民歌！引起淚一相思曲牽夢魂

穆宏 舒適 田青 寇嘉弼 房勉 李麟 陳娟 周旭江

董霖 夏天 蘇芸 曹世虹 彭喬 朱偉 強江 方明 伯

戲中串戲 妙趣橫生 你追我愛 三角大戰

主演

製片：袁留莘 編劇：周彥 助導：柏森

中製出品

國際 皇后 黃金 新光 巴黎

今天獻映 昨四場客滿大火預連購

唐紹華 導演

關宏達 嚴俊 陳娟娟 韓非 項堃

王丹鳳 黃河 白光 陳天國 衣雪艷

領銜合演

時間 二時半 四時半 六時半 八時半

群星拱照 傻子橫財推不開 大時萬財去又來 隨心人求財回 食心財不來 枉費心機召禍災 花競艷

珠光寶氣

陶熊 副導演 包蕾 編劇

銀壇陣容理想 十年一部難得

一九四九年鉅片冠軍

千變萬化橫財禍 五光十色人物觀

榮星公司出品上賞攝製

永安
二時四時六時八時 15
供譯偵探奇案 聲色兼優 新片 粵語
雙姝奇案

光陸
文字幕中加上片 二時半 五時半 八時
金像獎巨片
翡翠谷
百匠約翰福特導演

上海
今天映 二時四時六時八時 正2010半
請早預購 潛水大海底宮殿
海底電國
客滿早臨

浙江 麗都 仙
今天 二四六八時 半2010時
張 徐 袁 范 吳
鳳 桂 紅 天 芬 雪 娟 雪 樓 徵
(全部唱詞) 領銜主演 (上片字幕)
祥林嫂
風月恩仇 鐵血男兒 三人行

共舞 (明天開映)
八六四二時 半2010時
風月恩仇 三人行

國聯
今天最後一天 八六四二時
七彩武俠
七虎絕嶺
明天起獻映 蘇聯武俠
以血還血 激鬥巨片

大華
今日獻映 大家克主演 今週第四週
亂世孤雛
盛況空前 欲罷不能 勿錯過最後機會

五星 泰山
黑河魂

辣斐
今天四場 集上 女杳祿

滬西
今天獻映 八六四二時 1515
青梅竹馬

華德
六三一時 半4545
花蓮港

大滬
二四六時 半15時
李三娘

東海
打武巨片之 猛將
猛將99號

新新
今天開映 八六四二時 半2010時
青梅竹馬

民光
八六四二時 半2010時 字幕上片
最後坦克車衛隊／天險突擊
鐵路敢死隊
明天隆重獻映 以血還血

卡爾登
今天 八六四二時 半2010時
狄克海姆斯 領銜 薇拉愛倫
華麗緣
CARNIVAL IN COSTA RICA

國泰
今天獻映 八六四二時 半2010時 中文字幕
妙妙不怎，笑煞人也麼哥
靈犀一點通

大光明
三十五天 人氣還是旺盛！
今天隆重獻映 二時·五時·八時
賈萊古柏·殷格麗褒曼
戰地鐘聲

上海女間諜
上海淪陷期中外僑集中營 倭寇虐待女性的獸行 毒斃女性！姦污女性！拷打女性！
欲知詳情 請看
上海女間諜
"Women in The Night"

金都 國光 大光明 滬東 嘉興 亞蒙
大團圓
三〇三大劫案
海茫茫
柳浪聞鶯
斷腸相思

銀都 大上海 金門 虹光
今天獻映
倪啓晨 監製 袁叢美 製片導演 張英 編劇
虹光即將開映
王丹鳳 嚴俊 張翼 施子 關宏達 周商
無語問蒼天
呼天而無靈、抱恨終天、血淚斑斑、扼腕裂眦、綿綿長恨、鏽骨刺心
一聲河滿子 稚子別離 三聲陽關 冰夫送娘
大地出品

新都
梁祝

中央
文明施家劇團 今天日夜
楊乃武與小白菜

明星
徐玉蘭 王文娟
盤夫索妻

皇后
最後之帝王家

國泰
路柳牆花 唐伯虎點秋香

龍門
勿是冤家不碰頭

蘭心
今夜七時 最後八天
夜店

中國大戲院
今天日戲 今天夜戲
大社票房 為籌募冬令救濟捐款
鐵籠山
明日戲 明天夜戲

中國大戲院
彩三探
洪羊洞

共舞台
今夜隆重獻演
八匹馬 真人上吊

天蟾舞台
今天夜戲明天夜戲連演
大劈棺 蝴蝶夢

大舞台
一片彩聲 今夜
拾壹集 大俠英烈傳

大鼓書場
天宮